RIO DE JANEIRO, DOMINGO, 12 E SEGUNDA-FEIRA, 13 DE FEVEREIRO DE 1961

Tempo: Bom, com trovoadas ocasionais ao anoitecer. Temperatura: Elevada. Ventos: De Norte a Leste, de fracos a moderados. Máxima: 35.5 (Colégio Militar) .Mínima: 21.6 (Jardim Botânico).

ANO XXXIII — N.º 10.013

# Diario Carioca

Fundador J. E. de Macedo Soares

O Máximo de Jornal no Mínimo de Espaço

PREÇO: CR$ 5,00

# Carnaval: muita polícia e "roupa na corda"

## Folia perde tradição: blocos não desfilaram

RIO —

Com "roupa na corda", a título de ornamentação, e superpoliciado por elementos do Departamento Estadual de Segurança Pública e das três Fôrças Armadas, o carioca está, desde as primeiras horas da tarde de ontem, em pleno reinado de Momo, com a participação de milhares de turistas que, como ocorre todo ano, vêm conhecer o "melhor carnaval do mundo".

Do roteiro comum do carnaval de rua, o dia de ontem já contou com uma grande falha: os blocos não tiveram seu tradicional desfile porque o governador, através do Departamento de Turismo e Certames, tomou seu dia para o desdobramento da passagem dos préstitos das Grandes Sociedades.

**PRÉSTITOS DE ONTEM**

Com o atraso natural, apesar da determinação policial em contrário, bem depois das 20 horas de ontem começaram a desfilar pela Avenida Rio Branco os "Tenentes do Diabo", "Fenianos", "Turunas de Monte Alegre" e "Democráticos", diante de uma assistência que, sem lembrar os tempos em que não sobrava lugar para nada, foi acima de regular.

Os préstitos se apresentaram com brilho, apesar dos recursos empregados terem sido os já conhecidos. Os Tenentes apresentaram como abre-alas uma alegoria sôbre "Romeu e Julieta" e tiveram, como carro-chefe, "Mais uma estrêla no céu do Brasil", que tinha por tema o aparecimento da nova capital. Seguiam-se os carros "Aranha Azul" e "Baco visita Proserpina", sendo o primeiro aplaudidíssimo pelo jôgo de côres. O presidente dos Tenentes, sr. Silvestre Lette, quando sentiu a reação do público à passagem dos seus carros, disse à reportagem ter grandes esperanças de vencer o carnaval de 1961.

Com um trabalho do artista Miguel Moura, os Fenianos vieram às ruas com o tema "Rio, Beleza eterna". A homenagem ao América foi que arrancou mais palmas do público, apesar dos outros carros, particularmente o "Sonho" de Pierrô e Indiano, também terem agradado muito.

Talvez pela repetição de temas, os carros dos Democráticos — "O Grande Circo" — foi o que menos entusiasmou o público, não obstante o trabalho ser digno de elogios.

Os Turunas de Monte Alegre foram à outra Grande Sociedade que desfilou, tendo por tema "Um Sonho que viveu" também sem apresentar grandes novidades. O carro mostrando a Guanabara sendo recebida pelos demais Estados foi o que mais agradou à assistência.

**MOVIMENTO**

As ruas do Centro apresentaram movimento quase idêntico ao dos anos passados. De raro em raro passa um bloco

(Conclui na 11ª pág.)

### INSPETORIA ALTERA O TRÂNSITO

RIO —

O Serviço de Trânsito modificou o plano de circulação durante o período momesco, a fim de evitar o congestionamento dos veículos em vários pontos da cidade. As alterações previstas entrarão em vigor a partir de 14 horas de hoje.

Desta forma, a ligação da zona norte com a zona sul será feita através da Lapa e da Avenida Perimetral, estando decidida a interdição da Rua da Carioca e a utilização da Rua Mem de Sá e Riachuelo e da Avenida Perimetral.

**LOTAÇÕES E BONDES**

Os lotações vindos da zona norte deverão percorrer a Avenida Presidente Vargas até a Estação da Central do Brasil, seguindo então pelo Túnel João Ricardo e pela região próxima ao Cais do Pôrto, convergindo, depois, para a Avenida Vene-

(Conclui na 11ª pág.)

### REINADO COMEÇOU

RIO — Lourdes Migueis, a "Rainha" do Carnaval de 1961, começou seu reinado ontem. No cruzamento da folia, esquina da Avenida Presidente Vargas com Rio Branco, ela ratificou o decreto de "tod s a folia", já baixado pelo "Rei" Momo. Apesar do governador do Estado, os foliões estão atendendo a ordem de sua soberana. (Texto na última página)

## Martins Rodrigues analisa a atuação do novo govêrno

BRASÍLIA —

— "O govêrno do sr. Jânio Quadros, que despertara tantos esperanças mercê da consagração irrecusável que o povo brasileiro lhe deu nas urnas, começou sem grandeza, e é ainda sem grandeza que prossegue, começando a decepcionar os que nêle depositaram a sua confiança", disse ao DC, ontem, o dep. Martins Rodrigues, secretário-geral do Diretório Nacional do PSD.

— "Antes mesmo de assumir o poder, o candidato vitorioso no pleito de outubro começou a frustrar a expectativa nacional com as negaças e gestos dramáticos e até cômicos que caracterizaram a sua fuga para o exterior e a sua permanência em outras terras. Dir-se-ia que o presidente eleito não desincarnara ainda a figura do candidato, preocupado em armar situações teatrais, para impressionar as massas populares".

**O REGRESSO**

— "Mas o sr. Jânio Quadros regressou ao Brasil. E a suposição natural, de que indistintamente participaram amigos e adversários, era a de que a viagem ao estrangeiro, apesar dos pesares, constituíra o preparo imediato para a presidência. O futuro governante estaria meditando, no isolamento dourado a que se entregou, sôbre os altos problemas que teria de enfrentar e resolver, uma vez investido na suprema magistratura do país. Pelo menos a equipe de auxiliares mais graduados, ou sejam os ministros de Estado, haveria de ter sido objeto das meditações do presidente eleito, e dessas meditações haveria de surgir um Ministério brilhante e homogêneo, capaz de realizar, no govêrno, o padrão de administração que o candidato prometera durante a propaganda.

**O MINISTÉRIO**

— "Nem uma coisa nem outra, porém, se concretizou. Verificou-se, com o regresso do sr. Jânio Quadros ao país, que o futuro chefe da nação não se aproveitara da vilegiatura sonhada para repousar e distrair-se. O Ministério não estava composto e o futuro presidente se mostrava ao chegar, pouco dias antes de assumir o govêrno, tão perplexo e hesitante, a respeito dêle, como os seus habituais conselheiros e os elementos políticos que contribuíram para a sua eleição. E, finalmente, divulga-se uma equipe sem unidade de orientação, não homogênea entre si, constituída à luz dos mesmos critérios políticos que sempre determinaram, no passado, a formação dos Ministérios. O sr. Jânio Quadros, em suma, não se libertou dos vínculos e compromissos da campanha, que predominaram, sem dúvida alguma, na escolha dos seus auxiliares".

**ANÁLISE**

— "Houve quem sustentasse que faltava gabarito ao Ministério nomeado. Não direi isso, porque não me parece justo negar valor e capa-

(Conclui na 11ª pág.)

## C. Prio Socarrás abre fogo contra a revolução cubana

MIAMI —

Para dizer que está junto "às nações que ostentam a liderança do bloco Ocidental" e que em seu govêrno "defendeu Cuba de qualquer ingerência estranha e exibiu sua soberania, com orgulhosa intransigência", o sr. Carlos Prio Socarrás, ex-presidente de Cuba, escreveu uma carta-circular a todos os jornais latino-americanos, condenando Fidel Castro.

O ex-chefe do govêrno cubano (deposto pelo ditador Fulgêncio Batista) retirou-se da política e vivia em seu país, com a família, numa fazenda de sua propriedade durante os primeiros tempos do govêrno revolucionário de Fidel Castro. No fim do ano passado, Prio Socarrás fêz uma viagem pela América do Sul. Ao chegar ao Rio, negou-se a falar contra Fidel, embora pressionado por determinados jornais brasileiros. Viajando, depois para Miami, (EUA), fêz violenta declaração contra o regime cubano.

**NÃO CONTA**

Em sua circular, agora distribuída aos jornais, Prio Socarrás diz que não falou até então em política porque "as razões em que apoiei essa conduta satisfazem as exigências de minhas obrigações de cidadão. Algum dia direi, rendendo explicações, e não serão poucos o que na República e fora dela aplaudirão minhas verdades. Minha consciência me diz que agi bem e minha inteligência me dita que agora devo calar".

**NACIONALISTA**

— "Mantenho minha adesão aos princípios de um construtivo nacionalismo, ao modo que se inscreveu no programa da revolução autêntica e que em leis de 1933 consagraram o início de nossas transformações sociais e econômicas. E' profunda minha convicção de que Cuba, o mesmo que os outros países latino-americanos, necessita de uma urgente política de radicais reformas que levantem e eduquem suas massas desvalidas, destruam os abusos das riquezas acumuladas em mãos egoístas, vençam ao latifúndio, abram caminho a uma industrialização extensiva e assegurem que impere a lei da igualdade e a dignidade plenas do homem, sem cujas realizações estão ameaçados os regimes democráticos e os postulados da civilização ocidental".

(Conclui na 11ª pág.)

### EM NITERÓI É ASSIM

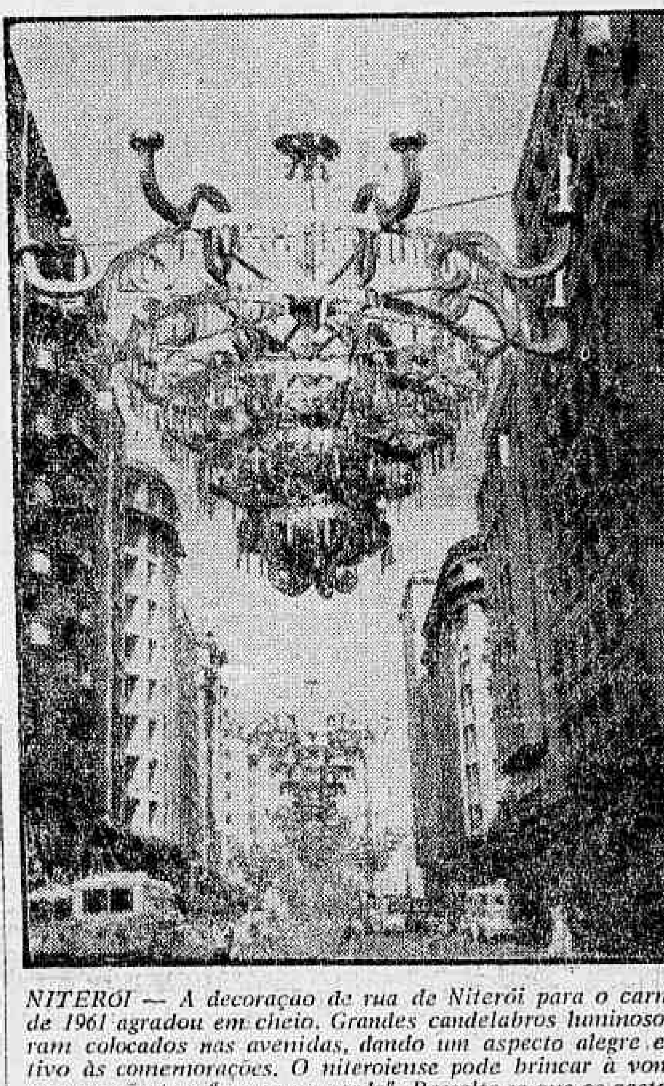

NITERÓI — A decoraçao de rua de Niterói para o carnaval de 1961 agradou em cheio. Grandes candelabros luminosos foram colocados nas avenidas, dando um aspecto alegre e festivo às comemorações. O niteroiense pode brincar à vontade porque não tem "roupa na corda". Ressalte-se que os gastos da Prefeitura de interior com a decoração não chega a Um milhão de cruzeiros

## Ajuda da China no Congo

TOQUIO —

A China prometeu ontem "fazer o possível" para atender um pedido de alimentos, medicamentos e gasolina feito por Antoin Engizenga, um dos ex-colaboradores do primeiro ministro deposto Patrice Lumumba.

A informação dada ontem pela rádio de Pequim acrescentava que o presidente da China Comunista, Liu Shao Chi, enviou ontem uma mensagem a Gizenga na qual prometia manter-se "firmemente no lado" de Lumumba e prognosticava "a vitória final" da causa do ex-primeiro ministro congolês.

**VIVERES E MEDICAMENTOS**

A mensagem respondeu a uma solicitação feita no dia 4 dêste mês por Gizenga na qualidade de vice-primeiro ministro da República do Congo, que pedia, com urgência, a remessa de víveres, medicamentos e gasolina para suas fôrças.

## 'Comandos suicidas' libertarão Espanha

MADRI —

**"Dois mil e quinhentos comandos suicidas estão prontos para libertar Portugal e Espanha dos jugos de Oliveira Salazar e Francisco Franco. Somos pacifistas, mas aceitamos os meios violentos de acôrdo com as circunstâncias".**

Essas informações foram publicadas na revista "Branco e Prêto", editada em Madri, e estão contidas numa entrevista que o comando revolucionário do transatlântico "Santa Maria" prestou ao correspondente da revista no Recife, sr. Manuel Menendez Chacon.

**DECLARAÇÕES**

O correspondente afirma que os rebeldes lhe fizeram as seguintes declarações:

— "Galvão e seu grupo são membros do Diretório Revolucionário Ibérico de Libertação" (DRIL);

— "Embora Galvão tenha dirigido a operação, encontrava-se a bordo o diretor do grupo, Carlos Junqueira de Ambia";

— "Galvão: "Nada tivemos que ver com os comunistas, mas também não somos anticomunistas";

— "Os comandos revolucionários suicidas estão dispostos a resolver em qualquer forma os problemas ibéricos sem novas guerras civis";

— "A morte do piloto do "Santa Maria", João Nascimento da Costa foi um lamentável acidente";

— "Apoderamo-nos do navio porque necessitávamos de um meio de transporte para ir a um ponto que não podemos revelar. As circunstâncias humanas nos fizeram atracar";

— "A operação custou 5.500 dólares norte-americanos, doados em sua totalidade pelos comandos do DRIL";

— "As armas foram compradas no mercado-negro. No ataque ao barco participaram 24 homens dos quais sòmente 14 estavam armados. A metade embarcou pagando suas passagens e os restantes o fizeram como clandestinos em Curaçao e La Guaira. (UPI-DC).

### AQUI FUNCIONA O MAESTRO DA ORQUESTRA

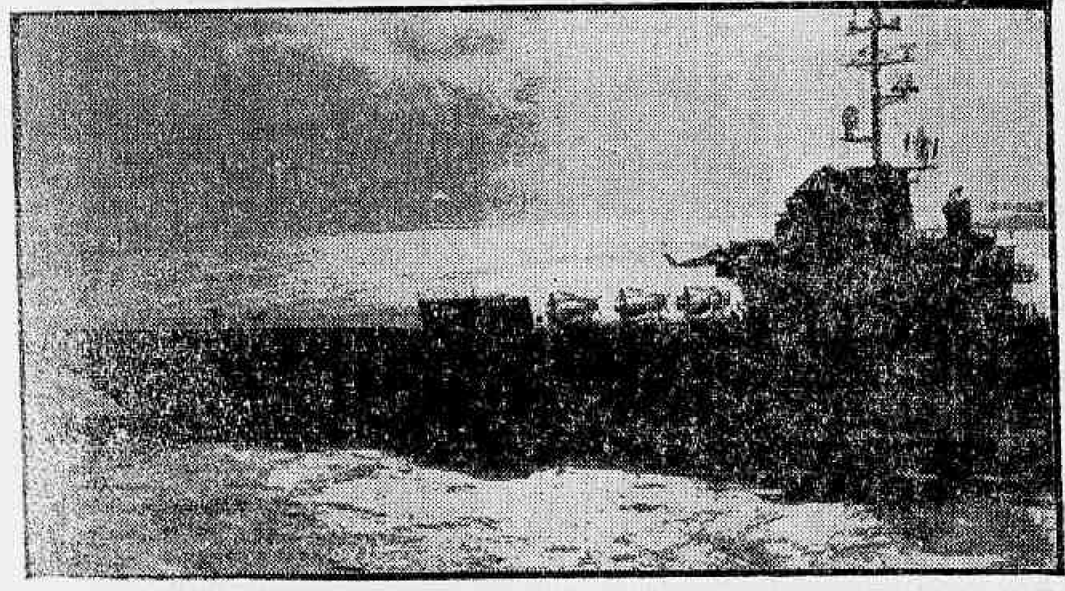

ATLANTICO NORTE — O porta-aviões norte-americano "Essex" navegava em pleno Atlântico, quando os jornalistas cariocas aterrissaram nêle para uma visita de 22 horas. Na sua sala de comando, o almirante J. Clark, comandante da Fôrça-Tarefa Alfa, contou como funciona a sua orquestra. (Foto Gilson Campos)

## Almirante mostra como sua orquestra funciona no mar

**Quarta de uma série de reportagens de GILSON CAMPOS**

DE BORDO DO PORTA-AVIÕES "Essex" — EUA —

— "Os Estados Unidos não poderão enfrentar sòzinhos o grande problema da defesa anti-submarino das Américas. Precisamos dos brasileiros bem como de tôdas as Marinhas do Mundo Ocidental para resolver o nosso mais importante programa de defesa. Somos fortes e poderosos, mas precisamos dos povos que sentem a sinceridade dos nossos ideais" — disse a sete jornalistas cariocas o almirante John Edward Clark, comandante da Fôrça Tarefa Alfa, durante uma visita feita ao porta-aviões "Essex", capitânea da Fôrça de Grupos de Caça e Destruição do Atlântico.

Durante 2 horas os jornalistas cariocas permaneceram a bordo do "Essex" que realizava manobra das mais importantes, ao longo da costa norte-americana, distante mais de 300 milhas de Nova Iorque. Todos foram levados até lá em aviões "Grumann" TF2, e pela primeira vez jornalistas brasileiros aterrissaram e alçaram vôdo de um porta-aviões, tocaram a nossa cinfonia anti-slubmarina, sendo necessárias 52 semanas para tocar bem e afinado.

**EXPLANAÇÃO DE CLARK**

A explanação do almirante Clark sôbre a guerra anti-submarina, identificando os seus oficiais e marinheiros como músicos, sintetiza a sensibilidade da Marinha dos Estados Unidos ao encarar o que chama "um problema de prioridade".

Alguns submarinos desconhecidos têm sido destacados pelos seus "músicos". Até agora, entretanto, não se formou uma opinião perfeita sôbre a quem pertenciam. Submersíveis norte-americanos também têm conseguido dar-lhes alguns sustos, ou melhor, fazê-los "comer al-

(Conclui na 11ª pág.)

## Carnaval sem chuva: muito calor

RIO —

Tempo bom para o carnaval foi o que anunciou ontem falando a reportagem do DIARIO CARIOCA o dr. Junqueira Shimdt, chefe do serviço de meteorologia, ressalvando que a predominação de ventos superiores do quadrante norte para sul desfizeram a massa fria que provocou chuvas fortes nesse fim-de-semana.

Diante dêsse quadro teremos tempo bom até têrça-feira com elevação da temperatura, continuou o dr. Junqueira, a despeito da ocorrência de trovoadas e chuvas esparsas a tarde.

**NOVA MASSA FRIA**

Parece porém que o carna-

(Conclui na 11ª pág.)

## 'Nome aos bois'

Artigo de Danton Jobim, na 4a. página

### BRASÍLIA TAMBÉM TEM MOMO

BRASILIA — A Associação dos Cronistas Carnavalescos desta capital fará realizar, amanhã, a noite, na Plataforma Rodoviária, o grandioso baile de coroação da "Rainha" do Carnaval de Brasília, srta. Miriam Marques, primeira colocada no concurso promovido pela ACCB. As princesas Salete Belo e Riode Sarandi também estarão presentes à festa, que terá, ainda, a obrilhantá-la a figura de Sua Majestade Rei Momo, que é visto na foto acima ao lado da candidata vencedora. Os foliões brasilienses terão, assim, oportunidade de expandir sua alegria, em ambiente que fará lembrar os tradicionais bailes carnavalescos do Rio de Janeiro

## Turismo acha que a decoração está boa

RIO —

**Na ausência do sr. Vitor Bouças que, segundo comentam seus funcionários, não tem comparecido ao Departamento de Turismo, nossa reportagem ouviu, sôbre a decoração da cidade, que tanto está dando o que falar, o sr. Miécio Tati, organizador de desfile, que disse que "ninguém é pai do plano decorativo".**

Adiantou, a seguir, que nenhuma concorrência foi estabelecida pelo DTC no tocante à roupagem a ser vestida pela

(Conclui na 11ª pág.)

## Jânio foi (de novo) descansar

S. PAULO —

O presidente Jânio Quadros ao chegar em S. Paulo tomou imediatamente um helicóptero e seguiu para o litoral paulista, onde passará o carnaval, na residência do deputado Abreu Sodré. O presidente disse à reportagem que pretende apenas (de novo) descansar. Entretanto, comenta-se que reunirá alguns políticos mais chegados a êle para estudar o preenchimento de algumas vagas ainda existentes em autarquias. (Transpress-DC).

"SÃO PAULO"
COMPANHIA NACIONAL DE SEGUROS DE VIDA
DIRETORES:
Dr. José Maria Whitaker
Dr. José Carlos de Macedo Soares
Dr. Firmino Antônio Whitaker
Sucursal no RIO DE JANEIRO - Av. Rio Branco 173 — 10º andar — Sede: Rua 15 de Novembro 324 — SÃO PAULO

# EM GESTAÇÃO NOVA CRISE NO GOVÊRNO DO PARAGUAI

## Mudança repentina de chefes militares

CLORINDA, ARGENTINA —

**Notícias não confirmadas chegadas de Assunção a esta localidade da província argentina de Formosa indicam o início de uma nova fase da luta pelo poder no Paraguai, com repentinas mudanças nos comandos do Exército e a violenta deposição do todo-poderoso chefe de Polícia, coronel Duarte Pena.**

Segundo êstes informes, o comandante da Primeira Divisão de Cavalaria, de guarnição em Campo Grande, 9 quilômetros ao Oeste da capital, foi afastado inesperadamente do cargo.

**DEPOSTO**

Esta divisão de cavalaria era o principal apoio da atitude mão dura que vinha observando Duarte Vera contra a Oposição.

Outras notícias, tampouco confirmadas, dizem que Duarte Vera foi deposto da chefia de polícia na tarde de quinta-feira depois de um breve tiroteio e se encontra detido.

O general de divisão Leodegas Cabello foi designado segundo essas fontes para o comando da Primeira Divisão de Cavalaria. Cabello era até agora chefe do exército paraguaio. (UPI-DC).

### CAFÉ TEM RAINHA

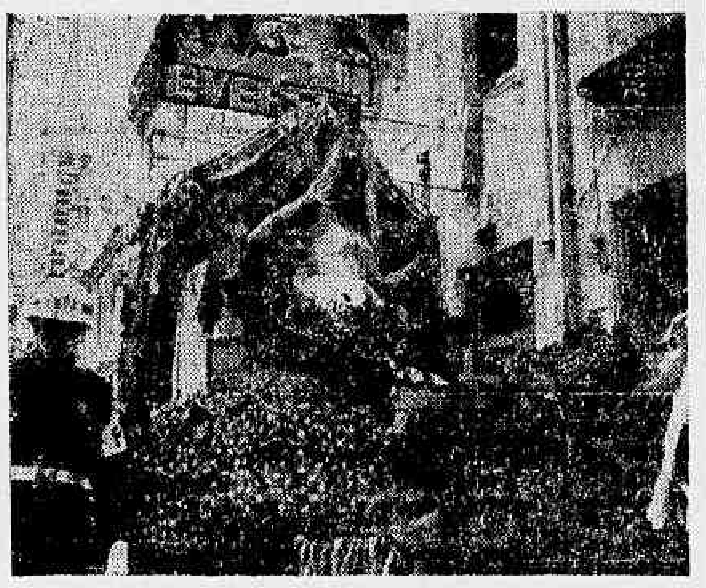

*COLOMBIA — A bonita Patricia Rolando Cebellos, "Rainha" do Café do Equador, desfila pelas ruas de Manizales, na Colômbia, durante os festejos da "Feira Anual do Café". (Foto "Prensa Latina"-DC)*

## Kruchev não se mete na política africana

LONDRES —

**Em círculos diplomáticos, dizia-se hoje que o primeiro-ministro soviético, sr. Nikita Kruchev, adotou uma política de expectativa no que diz respeito à África, enquanto aguarda uma entrevista com o presidente norte-americano, sr. John F. Kennedy.**

Acredita-se que esta é a razão pela qual o líder soviético enviou o presidente do Presidium da URSS, sr. Leonid Brazhnev, a visitar as nações africanas em lugar de fazê-lo êle mesmo.

**ACEITOU**

Kruchev recebeu e aceitou até agora vários convites para visitar países africanos. O mais recente foi o do rei Mohammed V, do Marrocos, a quem Brezhnev visita hoje.

Aparentemente, o primeiro-ministro soviético crê que melhor que se mantenha afastado, no momento, do explosivo cenário africano.

Existe, contudo, outra possível razão para que Kruchev tenha decidido permanecer na União Soviética. As coisas estão um tanto complicadas na URSS e a situação interna necessita de um cuidadoso estudo. Isto é precisamente o que Kruchev está fazendo ao visitar as zonas da União Soviética, onde há crise agrícola.

**As últimas declarações de Kruchev deixan, pouca dúvida de que a África é um dos principais objetidvos da campanha russa da chamada coexistência com o Oeste.**

APOIO TOTAL

**O líder soviétio enviou quantidades consideráveis de dinheiro, armas e ajuda econômica as novas Nações que surgem no continente africano.**

**A seguir, completou sua estratégia com promessas de apoio total — militar, econômico e político — tal como no caso do depôsto primeiro-ministro congolês Patrice Lumumba e outros. (UPI-DC).**

### Espiões russos Conseguiram obter segredos

LONDRES —

**Peritos navais diziam, hoje à noite, em Londres, que a União Soviética pode ter recebido de seus espiões no Ocidente certos segrêdos que a ajudariam a combater os submarinos norte-americanos.**

Os peritos baseiam seu temor em depoimentos ouvidos no julgamento preliminar de três homens e duas mulheres, que se encontram sob prisão inafiançável, acusados de espionagem em favor de uma nação comunista.

**DETALHES CONFIDENCAIS**

O capitão George Osborne disse ao juiz que preside o Tribunal julgador dos cinco acusados, que certas fotos encontradas num saco de papel que era conduzido pela srta. Ethel Gee a Gordon Lonsdale — outro espião — continham detalhes "confidenciais" do primeiro submarino atômico britânico "Dreadnaught", os quais seriam "de indubitável valor para um inimigo potencial".

**FORMA DE BALEIA**

O "Dreadnaught" era equipado com um reator norte-americano. O desenho de seu casco tem a forma de baleia, linha que os norte-americanos introduziram em seus submersíveis para aumentar a velocidade dos submarinos.

**BUSCA DE SEGREDOS**

Em círculos navais foi dito que durante algum tempo a União Soviética está buscando obter segredos que pudessem ajudá-la na defesa contra os submarinos nucleares norte-americano. (UPI-DC).

## Soviéticos fornecem aviões ao Marrocos

RABAT (Marrocos) —

**O govêrno marroquino anunciou que a União Soviética entregou hoje ao Marrocos um grupo de aviões de caça a Jacto do tipo "Mig", porém não revelou seu número.**

Os aviões poram prometidos ao Marrocos há uns três meses, porém os russos tiveram o cuidado de fazer coincidir sua entrega com a chegada aqui do presidente da União Soviética, sr. Leonid Brezhnev.

**INCIDENTE NO MEDITERRANEO**

Brezhnev chegou ontem a Raba, de passagem para Guiné, país ao qual fará uma visita oficial. Antes de chegar a Rabat, seu avião I-is viu-se envolvido em um incidente sôbre o mediterrâneo com um avião de caça francês que lhe fêz alguns disparos de advertência para que se mantivesse afastado da costa da Argélia.

TRANSPORTADOS PELO "KARAGANDA"

A entrega dos aviões foi anunciada pelo ministro de informações, Moulay Ahmed Alaoui. Revelou-se que os aviões chegaram a bordo do navio soviético "Karaganda" de 16 grandes caixões, mas não se revelou quantos aviões vinham nêles.

Em esferas oficiais, insistiu-se em que a chegada dos migs não tinha relação alguma com o incidente de ontem sôbre o mediterrâneo.

PROMETIDOS HÁ TRÊS MESES

Essas esferas assinalaram que a União Soviética prometeu os aviões ao Marrocos há três meses, como se anunciou oportunamente em Rabat.

Este país foi se aproximando mais e mais do bloco Soviético desde que os delegados comunistas nas Nações Unidas deram seu apoio ao Marrocos em suas pretensões de soberania no vizinho território da Mauritani. Os países Ocidentais votaram contra o Marrocos, aceitando a independência concedida pela França a Mauritânia.

HONRAS MILITARES

Brezhnev foi recebido ontem com honras militares. O rei Mohamed V compareceu pessoalmente ao aeroporto para dar-lhe as boas-vindas e depois o conduziu em automóvel ao Palácio Real, entre as aclamações da multidão.

O presidente soviético e seus acompanhantes percorreram hoje Medina, o setor de Rabat, e outros lugares de interêsse turístico (UPI-DC).

### ENCONTRADO UM MURO DE HERODES

JERUSALÉM —

Um muro com 250 metros de comprimento, que se considera construído 2 mil anos atrás por Herodes "o Grande", acaba de ser devolvido à luz pelas escavações atualmente em curso na zona de Jerusalém. (ANSA-DC)

## Terão bases dos EUA as Índias Ocidentais

PORT OF SPAIN —

**Representantes diplomáticos de quatro governos firmaram um novo convênio relativo as bases militares dos Estados Unidos na Federação das Índias Ocidentais, (Antilhas britânicas), que substitui ao firmado em 1941, durante a guerra, pelo extinto presidente norte-americano Franklin Roosevelt e pelo então primeiro-ministro britânico Winston Churchill.**

O novo acôdo foi firmado na residência do governador-geral das Índias Ocidentais, Lord Hailes, por John Hay Whitney, ex-embaixador dos Estados Unidos em Londres e chefe da delegação negociadora norte-americana; Hugh Frazes subsecretário de colônias britânico; "sir" Solomon Hochy, da Federação das Índias Ocidentais; e Eric Williams, primeiro-ministro de Trinidad.

**CONCESSÕES**

Segundo o novo pacto, os Estados Unidos prestarão ajuda financeira no valor de 100 milhões de dólares para obras de fomento em Trinidad, e farão concessões análogas a Jamaica, Antigua e Santa Lúcia. Ademais permitirão o acesso dos cidadãos de Trinidad as praças da base naval norte-americana de Chaguaramas. Milhares de pessoas tributaram a delegação de Whitney uma grande ovação a sua chegada a residência do governador-geral, em Port-Of Spain para a cerimônia formal da assinatura.

O acôrdo foi colhido como uma grande prova da continuação da amizade entre os Estados Unidos e a nova Federação das Índias Ocidentais. — (UPI-DC).

### AJUDA OCIDENTAL AOS SUBDESENVOLVIDOS

LONDRES —

O ministro das Relações Exteriores da Grã Bretanha, Lord Home intervindo no debate de dois dias de duração travado na Câmara dos Lordes sôbre assuntos externos, disse que a ajuda ocidental aos países subdesenvolvidos atingia a 250 milhões de libras em investimentos privados. (BNS-DC)

## Átomos vão auxiliar viciado em narcótico

WASHINGTON —

**A Comissão de Energia Atômica informou hoje, que investigações que realizaram, oferecerão eventualmente, aos viciados em narcóticos, a oportunidade de se livrarem do mau hábito, se assim o desejarem.**

Outrossim, outra série de investigações feitas pela comissão poderia tornar possível um diagnóstico mais preciso e uma localização mais exata de um certo tipo de tumores.

**PESQUISAS**

Estes e outros descobrimentos são explicados em um relatório especial, apresentado pela comissão, sôbre as suas investigações, nas quais gastou 215.200.000 dólares, no exercício que terminou em 30 de junho.

A comissão diz, no seu relatório, que os cientistas do laboratório Lawrence de radiação da Universidade de Califórnia acionaram carbono radioativo para acompanhar o movimento das substâncias químicas no processo de metabolismo do organismo.

A informação diz que foi descoberto assim que os viciados em morfina segregam produtos químicos diferentes dos outros que não o são, aos quais, por razões médicas lhes foi ministrada essa droga.

RADIOISÓTOPO

Prossegue o relatório dizendo que, isso indica que a morfina entra em diferentes combinações químicas no organismo dos viciados e das pessoas normais, e isto quer dizer, por sua vez, que é possível fazer "descobrimentos de valor para ajudar a resolver o problema dos toxicomanos".

A comissão informa, ainda, que um novo radioisôtopo, IODO-125, está sendo empregado na localização de certos tumores. Pois conserva suas qualidades e o seu poder sete vezes mais tempo que o mais conhecido IODO-131 e ao mesmo tempo submete os tecidos a uma radiação atômica muito menor. (UPI-DC).

### INTERCÂMBIO DE FILMES CULTURAIS

LONDRES —

Cêrca de 40 delegados do Conselho da Europa vão discutir os problemas relacionados com a troca e a exibição de filmes culturais, educativos e científicos no correr de uma reunião de três dias, ainda em fevereiro, sob o patrocínio da subcomissão cinematográfica do Conselho da Europa. (ANSA-DC)

### JACTOS SE ABASTECERÃO EM HAVAÍ

HONOLULU —

Os aviões a jacto de passageiros com destino ao estrangeiro serão abastecidos no Havaí com combustível procedente das Caraíbas, sem necessidade de pagar impostos.

A "Standard Oil Company", da Califórnia anunciou que decidiu importar combustível das Caraíbas ante a escassez de querosene, utilizado para as turbinas dos aviões a jacto que há nos Estados Unidos. (UPI-DC)

### ESTUDANTES PAULISTAS NA ALEMANHA

BONN —

Catorze estudantes da Escola Técnica de São Paulo visitaram a República Federal Alemã de 20 de janeiro a 9 de fevereiro último. O grupo veio acompanhado pelo professor Albuquerque Arantes. (UPI-DC).

### TORNEIO SOVIÉTICO DE XADREZ

MOSCOU —

**Terminou o Torneio Nacional de Xadrez empatando no terceiro pôsto o novo e brilhante jogador de Lvov, Leonid Schtein, cujo adversário, Boris Spassky, de Leningrado, não se apresentou para terminar a partida de ambos suspensa ontem depois de 41 movimentos.**

Shtein empatou nesse pôsto com Yefim Geller, de Odessa, com 12 pontos cada um.

"MATCH" RENHIDO

A partida Shtein-Spassky, iniciada ontem à noite, foi um "match" sumamente disputado que manteve em suspenso os espectadores, e foi suspensa para ser terminada hoje.

Um porta-voz de Spassky declarou que êste resolveu não apresentar-se por considerar que não tinha probabilidade alguma de vencer a Shtein.

MELHORES CLASSIFICADOS

Durante êste ano os quatro melhores classificados do torneio competirão com outros 22 em um torneio interzonal soviético. (UPI-DC).

## Uma explosão criou o Universo diz Ryle

CAMBRIDGE —

**"O Universo foi criado — embora não no sentido bíblico — pela explosão de uma grande massa sólida em matéria, há milhões de anos" foi o que disse um grupo de astrônomos britânicos, adiantando ainda que, inevitàvelmente, essa grande massa sólida chegará a seu fim, algum dia.**

A afirmação que poderia ter profundas repercussões sôbre os conceitos científicos e religiosos do mundo, foi feita hoje pelo professor Martin Ryle, de 42 anos, chefe de um grupo de astrônomos que vem trabalhond há nove anos no Observatório Mullard, da Universidade de Cambridge.

**NÃO E ESTATICO**

Ryle declarou que seu grupo, integrado por cinco homens e uma mulher, observou pacienteanos com o mais poderoso radiotelescópio, examinando e reexaminando os seus cálculos antes de chegar as seguintes conclusões:

— O Universo não é estático, como creem muitos cientistas e sim está em constante e radical mutação;

— O Universo morrerá algum dia, dentro "de dezenas de bilhões de anos";

— O Universo vai modificando-se constantemente a que se expande de forma rápida como resultado da explosão original cuja fôrça vai empurrando a matéria, estrêlas, Sol e planetas, para o espaço exterior.

"Chegamos a conclusão de que o Universo vai mudando declarou Ryle, em uma entrevista à imprensa, acrescentando: "O que falta é dizer como se processa tal modificação". (UPI-DC).

### PARARAM OS ÔNIBUS E BONDES DE ROMA

ROMA —

Milhares de romanos compareceram hoje a seus lugares de trabalho em luxuosos automóveis, caminhões e veículos do exército.

A Companhia de Transportes da capital pediu êsses veículos ao declarar-se em greve de três horas o pessoal dos serviços de ônibus e bondes. (UPI-DC).

HENNÉ-LÉNE
TINGE E ALIZA
AMÉRICO: 25-2837

leite em pó integral

INSTANTÂNEO NESTLÉ

FINÍSSIMOS FLOCOS DE LEITE PURO, QUE SE DISSOLVEM INSTANTÂNEAMENTE!

**Em questão de segundos...** basta colocar o pó sôbre a água (morna de preferência) mexer um pouco e está pronto...

...o mais cremoso leite de granja, fresquinho, com o verdadeiro sabor de leite tirado na hora.

**Puríssimo, sem nenhuma adição,** o leite em Pó Instantâneo Nestlé é cem por cento integral e solúvel de verdade!

**O melhor para sua família** e para todos os usos no lar, por ser pasteurizado e homogeneizado, rico em vitaminas, proteínas, gorduras e sais minerais, próprios do melhor leite de granja.

A marca NESTLÉ é a sua melhor garantia de pureza e qualidade.

O PRIMEIRO LEITE INSTANTÂNEO À VENDA NO BRASIL

IMP. J-116/60-2

# Marchas e sambas que estão sendo cantados

RIO —

**Apesar da pobreza da maioria das músicas compostas para o reinado de Momo, publicamos, como fazemos todos os anos, a relação das que estão sendo mais cantadas:**

**SAMBAS**

## DE LANTERNA NA MAO

SAMBA

De Elso Augusto, José Sacomani e Jorge Martins — Gravação Copacabana, por Gilberto Alves

Eu procurei
De Lanterna na mão...
Procurei, procurei e achei
Você para o meu coração... (bis)

E agora
E agora
Eu vou jogar
A minha lanterna fora (bis)

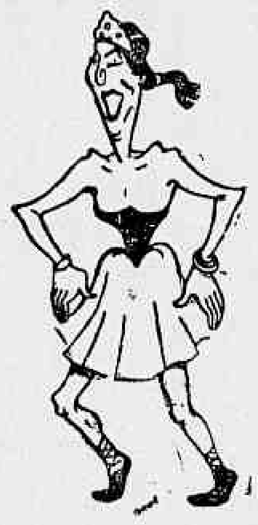

## "A LETRA J"

SAMBA

De Armando Cavalcanti e Ivo Santos — Gravação Continental, de Bill Farr

Meu filho vai ser "J"
Custe o que custar
E ê ê
E ê á
Já vi que a letra "J"
E' que não é de azar
ê ê ê
E ê á

Letra "J" é presidente
Deputado, senador
Quando "J" passa rente
Ainda faz governador
Da Bahia de Iaiá e de Ioiô

## QUEM VAI SOU EU

SAMBA

De Haroldo Lôbo e Milton de Oliveira — Gravação Philips: Art Cordovil

Já decidi
Tudo morreu
Já resolvi
Quem vai sou eu.

Teu coração
E' o pior dêste mundo
E' o mais vagabundo
Que me apareceu
Não adianta
Chôro fingido
Tá resolvido
Quem vai sou eu.

## "QUERO MORRER NO NO CARNAVAL"

SAMBA

Luís Antônio-Eurico Campos — Gravação RCA Victor — Canta: Linda Batista

Quero morrer no carnaval
Na Avenida Central
Sambando
O povo na rua cantando
O derradeiro samba
Que eu fizer chorando

Quero morrer afntasiado de palhaço
Que sempre fui sem ter vestido a fantasia
E meue vivi ouvindo risos dum fracasso
Quero morrer ouvindo guizos de alegria

## NÃO VOU CHORAR

SAMBA

De Milton Legey-Edu Rocha e Paulo Meneses — Gravaçãc Continental, canta Ângela Maria

Não vou chorar
Nã vou sorrir
Se você fôr embora
Não vou pedir
Só vou sentir
Quando chegar a hora.

Se você notar
Que entre nós
Não há compreensão
Pode então partir
Que eu vou sentir
Esta separação.

## "EU TE DEI A MÃO"

SAMBA

Lenduvi de Pina-Brazinha — Gravação RCA Victor — Canta: Orlando Silva

Eu te dei a mão
Mas não te dei meu coração

Foi o destino
Quem nos uniu
Amor que é bom
Entre nós nunca existiu.

## O AZAR É TEU

SAMBA

Raul Sampaio — Ivo Santos. Canta: Orlando Silva — Disco RCA Victor.

O azar é teu...
Para de beber
Vem sambar

Dizem que a fonte suspira
Deixa a fonte suspirar
Não entendo de saudade
Só entendo é de sambar

## ABAIXO DE DEUS

SAMBA

Sebastião Mota e Jorge Veiga. Gravação de Jorge Veiga em Discos Copacabana.

Abaixo de Deus
Eu mando nos caprichos meus
Não acredito em amor
Não acredito em ninguém
Só acredito em mim
E assim, eu vivo bem.

## COLHER DE CHÁ

SAMBA

Homero Ferreira, Renato Ferreira e Ivan Ferreira. Gravação de Mara Silva em Discos Copacabana.

Não te vou dar
Mais colher de chá
Vê se me esquece
Que eu não vou
Te perdoar.

Eu dei tudo que querias
Tudo fiz p'ra te agradar
Se hoje choras
A culpa é tua
Quem mandou errar

## NÃO VALE A PENA

SAMBA

A. Ávila. Gravação do Trio Maraya em Discos Continental.

Já comentaram
O que aconteceu
Todo mundo sabe
Que o nosso amor já morreu.

E' bem melhor
Se conformar
Não vale a pena chorar.

## FRANCAMENTE

SAMBA

Sebastião Alexandre e Nicolau Alves Lima. Gravação de Luizito Peixoto em Discos Inspiração.

Francamente eu não sabia
Que tudo era fantasia
Você nunca teve amor
Quando passo bate a porta
Se me encontra vira as costas
P'ra me ver chorar de dor

Ai, ai, meu Deus
Quem ama carrega uma cruz
O passado pouco importa
Quero ver meu bem de volta
Os teus olhos é minha luz
BIS

## NÃO SOU PIPOCA

SAMBA

De Palmeira A. Corleto. Gravação: Nerino Silva — Chantecler.

Eu sei que vou chorar
Eu sei que vou chorar
Eu sei que vou chorar
Si você me abandonar
(BIS)

Não quero prata
Não quero ouro
Quero a mulata
Que é o meu maior tesouro
(BIS)

Gosto de açúcar
E de carinhos
Não sou pipoca
Mas eu dou os meus pulinhos

## O QUE PASSOU É PASSADO

SAMBA

**Brasinha, M. Guimarães e P. Gracindo**

Gravação de aHroldo de Almeida em Discos Colúmbia

Vai,
O que passou é passado
Entre nós dois
Está tudo acabado.

Não vou seguir
Nunca mais teus passos
Para esquecer o teu amor
Já tenho outra em meus braços.

## DIREITOS IGUAIS

SAMBA

**Black-Out e Valdemar Silva**

Pelo amor de Deus
Deixa minha gente em paz
Desde o princípio do mundo ai, ai, ai,
Que o negro sofre demais.

Salve meu Brasil grandioso
Terra que eDus abençoou
Ô... Ô...

Onde os direitos são iguais meu amor
Não há preconceito de côr.
Não senhor...

## PORTA FECHADA

SAMBA

De: eVnâncio, Corumba, Henricão. Grav. Todamérica de Zenaide Xavier

ePndurei a minha queiax no cabide
Pois não tenho a quem fazer reclamação
O que acontece ninguém duvide
Só eu sei como é triste a solidão.

Foi embora
Foi embora
Encontrei a porta fechada por fora.

## VOU BEBER ATÉ CAIR

SAMBA

**Cláudio Paraíba e Amilcar Chamareli**

Gravação de Roberto Audi em Discos Copacabana

Eu vou beber
Vou beber até cair
eS dinheiro não der
Como é que é eu vou pedir.

Vou beber até cair
Vou sambar até morrer
Eu preciso amenizar
O meu padecer.

## VOZES DO SAMBA

SAMBA

De: Nelson Sampaio e Adavila

O samba em altas vozes
Meu bem me chamou
Ai, ai, eu vou
Vem comigo amor

Vozes de teléco-téco
De cuica e reco-reco
De pandeiro e tamborim
Vem comigo amor
Não há sambista que resista
Um chamado assim...

Vem vem, vem...
Vem cá meu bem.

## VALE DE LÁGRIMAS

SAMBA

De: Anicio Bichara
Gravação BELACAP Ivete Garcia

Não quero mais
O teu amôr
O que passou, passou
Meu vale de lágrimas secou

Cansei de penar
Por você meu amôr
E tarde para voltar
Não adianta implorar.

## BEBO P'RA ESQUECER

SAMBA
**Tobi e J. Sandoval**
Gravação de **Joel de Almeida** em discos **Copacabana**

Tenho que beber
P'ra esquecer
Um grande amor.

Com os olhos
Rasos d'água
Eu vou cantando
P'ra esquecer
A minha mágoa.

Bréque (Sinhô)

## INOCÊNCIA

SAMBA
**Luís Jannuzzi**
Gravação de **Roberto Silva**

Inocência,
Inocência,
Clamei ante o tribunal.
Tenham paciência,
Jamais pensei no mal
Eu jamais pensei no mal!

Ser ou não ser inocente
E o juiz a sentença lavra;
Mas só a Deus, Onipotente,
Cabe a última palavra...

## QUEM VÊ SORRIR

SAMBA
De **Francisco Netto** e **Ivo Santos**
Gravação Continental de **Risadinha**

Quem me vê sorrir
Não me vê chorar
Quem me vê sorrir
Não sabe que eu vivo a penar

Sou capaz de enlouquecer
Se você me abandonar
Quem me vê sorrir
Não sabe que eu vivo
A penar.
Ai, ai, ai

## NÃO TEVE GRAÇA

SAMBA
**Aldacir Louro e L. Rodrigues**
Gravação de **Francisco Carlos** em discos **RCA Victor**

Não teve graça
Não teve não
Votei na certa
E o Lalá foi campeão.

Governador
Essa gente só espera
Que o nosso Estado
Também tenha o seu lugar
O samba agora
Em homenagem
Todo mundo vai cantar.

## MEU TUTU

SAMBA
**Antônio Almeida e Nilo Barbosa**
Gravação de **Gordurinha** em discos **Continental**

Eu saio às 4 horas de Bangu
Vou pro trabalho defender o meu tutu
Ai, ai Rosalina
Você não sabe
Como é triste a minha sina.
No fim do dia

Cansado de trabalhar
Eu pego o trem
E vou p'ra casa descansar
Mas o Expresso
Quase sempre atrasa
E quando eu chego em casa
Está na hora de voltar.

## QUEM É QUE NÃO CHORA

SAMBA
Canta **Custódia Martins**

Quem, quem é que não
chora
Quando seu amor vai
Embora
(BIS)

II

Eu que perdi, o meu grande
Amor
Sinto no peito, a mesma
Dôr
Meu senhor

## BANCO DO RÉU

SAMBA
De **Elias Côrtes** e **Francisco Almeida**
Gravação **Sideral**, canta **Odete Amaral**

Se eu pequei
Foi porque te amei...

Amei de mais
Minha dor foi cruel
Fui infeliz
Sentei no banco do réu

Breque: Se eu pequei

**MARCHAS**

## INDIO QUER APITO

MARCHA

De Haroldo Lobo e Milton de Oliveira. Gravação Continental: Válter Levita.

E, ê ê ê ê...
Indio quer apito
Si não der
Pau vai comer

La no bananal
Mulher de branco
Levou p'ra índio
Colar esquisito
Indio viu presene
Mas bonito
Eu não quer colar
Indio quer apito.

## O VELHO GAGÁ

MARCHA

De Almira Castilho e Paulo Gracindo. Gravação: Philips — Jackson do Pandeiro.

O velho gagá
Já deu o que tinha que dar

O velho gagá gagueja
No baile do municipal
Se arranja um brôto
Que parece uma pimenta
O velho não aguenta
No outro dia passa mal

## MARCHA DO PINTINHO

MARCHA

Hilton Simões, Alventino Cavalcante e Tex. Gravação de Emilinha Borba eb Discos Colúmbia.

O meu pintinho fêz
Piu, piu, piu, piu
Dentro da casca
Deu trabalho mais saiu

Meu pintinho piou tanto
Conseguiu sair do ôvo
Mas quando estava fora
Preferiu voltar de novo!

## QUAL É O PÓ

MARCHA

João Roberto Kelly e Gérson Gonçalves. Gravação Colúmbia de Emilinha Borba.

Môço... qual é o pó?
Eu nunca vi
Homem de renda e de filó...

Dizem que é granfino
E que é "bom menino"
Ai, ai, ai, ai, ai,
Só se é filhinho
Da mamãe e do papai...

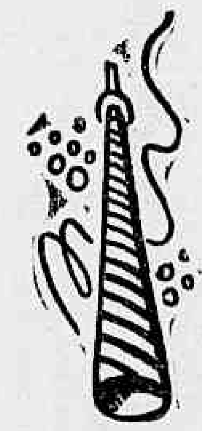

## SALVE A BROTOLANDIA

MARCHA

João de Barro, Norival Reis e Jorge Duarte. Gravação de Orlando Corrêa em Discos Continental.

Salve, salve a brotolândia
O que eu quero é confusão
Vou pular agarradinho
Vou pular agarradinho
Com meu brôto no salão.

E quando a onda vier
Eu furo a onda, não ligo não
Na onda também vem mulher
Qualquer prazer me dá satisfação
E!

## EU NÃO SOU DEUS

MARCHA

De Lúcio Ferreira e Ferreira dos Sanos. Gravação: Continental de Jamelão.

Eu não sou Deus
Para lhe perdoar
Todo mal que você fêz
Aqui na terra
Aqui mesmo irá pagar

Você zombou de mim
Sorriu do meu amor
Hei de ver você sofrer
Para eu sorrir e zombar
Da sua dôr

## MARCHA DA MOLECAGEM

MARCHA
**Luís Vanderlei e Sebastião Nunes**
Gravado em disco **Chantecler**

Tá tá tá na hora
De fazer qualquer bobagem
Eu sou carioca
Adoro uma molecagem

Tem muita mulher
Está prá mim de colher
Eu tou duro com a cara e a coragem
Mais gosto de uma molecagem

## MARCHA DA CANTAREIRA

MARCHA
De **Barbosa da Silva** e **Eloide Warthon**
Gravação **Continental** de **Gordurinha**

Só vendo como é que dói
Só vendo mesmo como é que dói
Trabalhar em Madureira
Viajar na Cantareira
E morar em Niterói

É Cantareira
É Cantareira
Vou aprender a nadar
É Cantareira
É Cantareira
Eu não quero me afogar

## OBRIGADO MINHAS FÃS

MARCHA
**Madame Messias**
Gravação de **"Carequinha"**

Obrigado, minhas fans,
Obrigado, minhas fans,
Obrigado, minhas fans,
Obrigado, minhas fans,

Eu vivo prá vocês
Adoro vocês,
Amo vocês,
Vocês, vocês, vocês,
Eu não vivo sem vocês.

(vocês, minhas fans)

## "SEU" OUVELINDO

MARCHA
De **Mário Barcelos** e **Glauco Ferreira**
Gravgação de **Valdir Maia**

Ai, ai, ai, Seu Ouvelindo
Seu coração não envelhece
Só gosta de brôto
E dos seus tempos não esquece

Ai, Dona Didi
Vem cá sua danada
Vamos sair por aí
Vamos entrar na batucada.

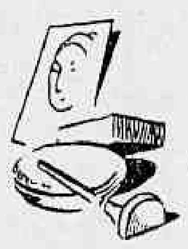

## TOMARA QUE ESQUENTE

MARCHA
De **J. Fonseca** e **Netinho**
Gravação de **Direinha Batista**

Tomara que o sol esquente
Três dias bem quente
Quero ver a moçada pular
Quero ver a moçada suando
Cachaça e mulher sobrando
E o sol castigando.

Tomara que chova
Qua, qua, qua.
Quem gosta de água é pato
Eu quero é canear.

## PENSAR... PROFESSOR

MARCHA
**José Costa** e **Fernandinho**
Gravação de **Emilinha Borba** em discos **Colúmbia**

Pensar professor
Pensar
O que ela quer saber
Eu não posso falar.

Ela quer saber se vai casar
Ou se vai
Ficar p'ra titia
Quer saber
Se êle vai voltar
Já morei na sua covardia.

## DESFOLHEI A MARGARIDA

MARCHA

**Elso Augusto e J. Sacomani**

Gravação de **Mário Augusto** em Discos **Copacabana.**

(Desfohei a margarida
(P'ra ver se meu bem me quer...
Bis (Desfolhei a margarida
(Margarida mal-me-quer...

Ai margarida
Margarida meu amor...
Ai margarida
Quero ser teu beija-flôr...

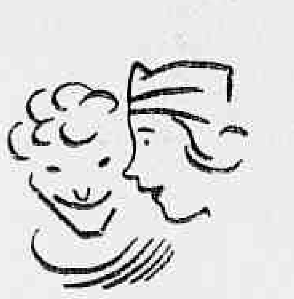

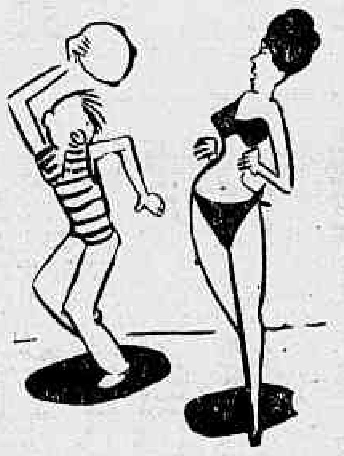

## A SOGRA VEM AÍ

MARCHA

**Haroldo Lôbo, Milton de Oliveira e Black-Out.**

Gravação de **Black-Out**

Chegou um telegrama
Lá do Piauí
Chi!...
Minha sogra vem aí.

A sogra é uma beleza
Igual eu nunca vi
E' boa, muito boa
Ela lá e eu aqui.

## CABELO BRANCO

MARCHA

**Cládio de Barros e Huagih Bocos.**

Gravação de **Cláudio de Barros**

Omeu cabelo está ficando branco
Estou velhinho já não posso mais pular
Bis (Mas ainda tenho um sorriso franco
Que muito brotinho vai se apaixonar

Cabelo branco não é velhice
O que interessa é o coração
Eu tenho visto velhindo à bessa
Que tem cabelo branco fazendo confusão.

## LINDA POMBINHA

MARCHA

**Palmeira, J. M. Alves e Alfredo Corleto.**

Gravação de **José Lopes**

Oh! Linda pombinha branca
Aonde é que você mora
Você disse que vai comigo
Se apronte que eu vou-me embora.

Eu já tenho preparado
Um cantinho p'ra nós dois
Não precisa ter cuidado
Que a alegria vem depois.

## MARCHA DO BOM MENINO

MARCHA

**Palmeira, Teddy Vieira e Ivany Soares.**

Gravação de **Canarinho**

O bom menino
Não faz "pipi" na cama
E' obediente
Vai é escola e não reclama
Não é guloso
Mentiroso, atrevido
P'ra não ficar...
Com o nariz comprido.

O bom menino
Não faz "gazeta"
E o bom brotinho
Não anda de lambreta
A boa sogra
Trata o genro com carinho
E o bom vovô
Aconselha o seu netinho.

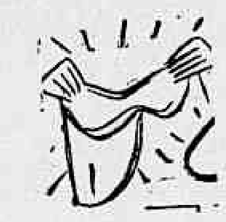

## OLHA A ITALIANA

MARCHA

Linda Batista. Canta: Linda Batista em Discos RCA Victor.

Olha a italiana
Olha meu senhor
Cuidado com ela
Que ela vem com o rolador Oi!

Se ela agarrar o Bebeto
Ai, com ela ninguém pode
Ela faz o serviço completo
Ram seu cabelo
Sua barba e seu bigode

## PSICOTESTE

MARCHA

Elzo Augusto, José Scocomani e **Fuzarca**. Gravação de Fuzarca e **Torresmo** em Discos Carnaval.

De norte a sul.
De leste a oeste
Todo mundo vai entrar
No psicoteste

O tal psicoteste
E' coisa da bossa-nova
O inventor dêsse teste
Entrou e passou na prova...

Estribilho: — BIS

Psiquico cá
Psiquico cá
No psicoteste
Todo mundo vai entrar

## A MULHER QUER MAIS UM

MARCHA

Haroldo Lobo e Milton de Oliveira. Gravação em discos Carnaval por Ari Cordovil.

A mulher quer mais um
Mas não pode sêr
(BIS)

Eu fico louco
No fim do mês
O tutu é pouco

## AI DINDI

MARCHA

João Grimaldi. Canta: Carlos Galhardo.

Dindi...
Ai, Dindi...
Não sei viver
Sem te querer
Dindi...
Ai, Dindi...
A vida é bela
Quando estou junto de ti.

Coração canta
O amor entoa
Junto de ti Dindi
A vida é tão boa!

## É INCRÍVEL

MARCHA

De Erasmo Silva — Disco: Copacabana — Gravação: Roberto Audi.

E' incrível
E' fantástico
Extraordinário

A mulher do seu Tomaz
As seis da tarde foi fazer as compras
Logo escureceu
Dona Marta desapareceu

## VELHO 'BOSSA-NOVA'

MARCHA

De Homero, Renato Ferreira — Gravação Copacabana — Canta Moacir Franco.

Velho assanhado
Velho babão.
Quando vê
Um brôto-enxuto
Banca logo o gostosão

Êle é vivo p'ra xuxu
Tem pele de cordeiro
Mas no fundo é gavião...
Toma cuidado garôta
Que o velho bossa-nova
Te agarra no salão

## BICHO DA CARA PRETA

Marcha de Canarinho e A. Brumatti — Gravação Copacabana — Canta Moacir Franco.

Se tem barba é gato
Se tem cavanhaque é bode
Se fôr bicho eu mato
Comigo ninguém pode — BIS

Que matá papai zoião
Que matá papai zoião
Que matá papai zoião

Sai bicho da cara preta
Home que é home
Não tem mêdo de careta — BIS

# Diario Carioca

Fundado em 17 de julho de 1928

DOMINGO, 12 DE FEVEREIRO DE 1961


## *Nossa opinião*

# Líder estudantil

VENCIDOS os dez dias de govêrno, nada a registrar nesta pausa para o carnaval, senão as sucessivas provas dadas pelo sr. Jânio Quadros de seu despreparo para assumir tão altas funções: o país está sob a direção de um político que esboça os primeiros passos no seu aprendizado e que pretende impor-nos a sua ignorância como um processo revolucionário de governar.

Na realidade, não pretende o sr. Quadros revolucionar coisa alguma; seu objetivo é criar o mundo à sua semelhança, partindo da primária concepção de que vivemos no mais absoluto caos. Para êle, que não conhece a organização do país, simplesmente não existe organização, e assim, em vez de limitar-se à alta significação dos devêres que vem descurando, entrega-se, com singelos bilhetinhos, a uma tentativa de promover a reforma total do país a sopapos.

Não tomemos a coisa pelo lado ridículo. Talvez seja mesmo patriótico, e certamente será humanitário, trazer o sr. Quadros de regresso do mundo da lua, dar-lhe algumas explicações, integrá-lo na missão para a qual foi eleito, quando nada em defesa do bom nome de nosso país. Pois as gargalhadas que viermos a dar aqui, provocadas pelos seus repentes, encontrarão eco lá fora, e terão por motivo tanto o nosso presidente quando o país que êle representa.

Não se trata de fazer oposição. E' impossível alguém se opôr a um govêrno quando êste govêrno não existe. Na cúpula da administração temos instalado um cidadão que não é nem mesmo o demagogo maquiavélico que seus adeptos pretenderam retratar, mas apenas um ingênuo que se julga sósia de Lincoln e acredita em predestinação. Ajudado pelo torpor coletivo que tantos votos lhe deu, reproduzindo em grau muito maior e decisivo o mesmo sentido da votação atribuída ao escoteiro Ferrari, chegou o sr. Quadros à presidência com um programa possìvelmente decalcado na plataforma política do centro acadêmico de Campo Grande, pois é sabido que o ilustre chefe do govêrno interrompeu sua evolução no grau universitário.

O resultado disso são os bilhetinhos. Outro dia, comentávamos sua enérgica ordem para que fôssem demitidos todos os membros de um órgão que já fôra extinto e em cujo substituto todos os dirigentes são membros natos e estavam, automàticamente, por êle próprio nomeados. Ao ministro da Viação, determinou prioridade absoluta para a pavimentação da Rio-Bahia, ignorando que tôdas as providências já estavam tomadas pelo govêrno Kubitschek, concorrências aprovadas, contratos firmados, e iniciadas as obras em alguns trêchos, só não estando em plena execução devido à estação das chuvas. Depois, com duas ou três penadas, determinou ao "premier" Horta a reforma total dos códigos brasileiros, revelando não ter a mínima idéia do que venha a representar tal tarefa, muito acima das fôrças de um só govêrno, que dirá do seu govêrno. E, no dia seguinte, completou a ordem com um bilhetinho que, embora em empolada linguagem, queria dizer exatamente isso: "Naquele negócio dos códigos, inclua o Código de Contabilidade da União, que eu esqueci ontem".

E' claro que não pretendemos exigir do sr. Jânio Quadros que se entregue a um curso relâmpago de dez lições para aprender como tornar-se um bom presidente. Mas seria conveniente para si próprio e para a Nação que êle se munisse imediatamente de assessores sensatos capazes de conterem seus arroubos de líder estudantil.

### As torpezas se repetem

*O fato ocorreu em 1930, logo após a vitória da revolução. E se repetiu em 1937, com o golpe do Estado Novo. E está acontecendo agora novamente. Consiste apenas em denunciar pessoas ao govêrno. O movimento parte dos candidatos a cargos públicos. Para forçar a abertura de vagas, êles acusam os homens que ainda se encontram nos postos oficiais. E também aquêles que possìvelmente tenham "chance" de ser nomeados. O trabalho consiste em inutilizar os prováveis concurrentes. Uma coisa parecida com o tasca balão pela molecada.*

*Há na imprensa e no rádio elementos que se prestam a êsse torpe papel de caluniador. A injúria circula igualmente em forma de cartas anônimas e de documentos forgicados. Os amigos e colaboradores do presidente Kubitschek têm sido as maiores vítimas dessas baixezas morais. Certo colunista se especializou na marcação por zona dos brasileiros que não faltaram aos deveres da lealdade para com o govêrno passado.*

*Tudo isso é lamentável e depõe contra o caráter nacional. Mas só acontece porque encontra receptabilidade nos círculos governamentais.*

### Apatia administrativa

**O NOVO govêrno da Guanabara, após a agitação publicitária dos primeiros dias, caiu na mais conspícua pasmaceira. Ninguém faz qualquer coisa de útil.**

**O secretariado é omisso, apático, inoperante. Nunca se viu tanta incapacidade oficial.**

**Onde estão as inciativas? E as prometidas realizações? Os hospitais continuam funcionando com a precariedade de sempre. Faltam vagas nas escolas. Os transportes permanecem na forma do estilo.**

**Falavam do major Antônio João. No entanto, tôdas as suas medidas regulando a circulação ainda estão em vigor. O tráfego mantém-se caótico e os novos "técnicos", que tanto criticaram os seus antecessores, não sabem como agir para melhorar a situação.**

**O lixo se amontoa por tôda a parte. A água sumiu definitivamente. Os Ministérios e grandes edifícios do centro urbano exalam terrível podridão.**

**De tudo resulta êsse péssimo estado sanitário da cidade, onde grassam algumas epidemias.**

**Não há dúvida de que o govêrno do Estado fracassou. Para salvar-se deve mudar urgentemente. Essa é a norma proclamada pelo governador. Lamentàvelmente, porém, êle só queria que mudassem os adversários. Os amigos e correligionários ficam para perdê-lo.**

### Carnaval

O carioca vai realizar o primeiro carnaval do Estado da Guanabara. Devemos reconhecer que só a sua alegria e o seu entusiasmo de folião poderão manter as tradições da nossa festa magna.

As autoridades não dispensaram a Momo a atenção e o interêsse que merece. Percebe-se que não gostam do samba. Conduzem-se como "gente bem", que não da confiança ao povo. Seus atos em face dos festejos carnavalescos expressam apenas descaso afetuoso. Mantêm atitudes de superioridade e do alto dos seus tamancos contemplam os acontecimentos com muita "pose".

Mas o tríduo da folia há de ser empolgante. Mesmo sem contar com o govêrno, a população vai mostrar ainda uma vez que tem o carnaval na massa do sangue. Cantará e dançará nas ruas e nos clubes, transformando a cidade em autêntico rebolado coletivo. Serão três dias de expansão dos mais expressivos sentimentos da coletividade. Todos cairão na velha e gloriosa farra carioca, honrando os fastos da metrópole do samba. As tristezas, as angústias, as dificuldades da vida, tudo há de ser esquecido nestas horas solares da nossa gente, para que prevaleça apenas o carnaval, absorvente, dominador, absoluto senhor de três milhões de cariocas.

# *NOME AOS BOIS*

DANTON JOBIM

BRASILIA —

A ESCANDALOSA publicidade que o govêrno está fazendo em tôrno do relatório Ramagem é a melhor prova de que, até agora, ainda não foi descoberta nenhuma das supostas bandalheiras da administração passada. Da sindicagem feita pelo subchefe do gabinete militar do sr. Kubitschek inferem-se umas tantas verdades difíceis de esconder:

1. O relatório foi feito por ordem expressa do presidente Juscelino, que, se fôsse responsável pelas irregularidades apontadas, (como afirma um matutino ultra-janista), jamais se atreveria a mandar apurá-las.

2. Poucos depoimentos sôbre as chagas da nossa política provinciana foram tão levados a sério como o relatório Ramagem; dêle nasceu a SUDENE, órgão que planeja e controla as inversões no Nordeste e que foi organizado de modo a impedir a influência da politicagem na assistência federal à região flagelada.

3. E' certo que o govêrno passado, erradamente ao nosso ver, deixou de publicar o relatório, mas não o fêz (como se vem caluniosamente afirmando) para proteger afilhados seus, uma vez que envolvidos no escândalo da utilização para fins eleitorais das verbas da sêca estavam políticos situacionistas e oposicionistas, como acentua o "Correio da Manhã".

A NÃO divulgação do relatório não impediu que êle fôsse conhecido em suas linhas gerais, logo depois de apresentado ao presidente da República. Os próprios jornais que se fingem estarrecidos com o seu conteúdo anunciaram largamente o que nêle se continha de essencial. No que acaba de ser publicado não há nada, absolutamente nada de novo. Novos seriam os nomes dos beneficiários, mas não convém à Oposição completar com os nomes o relatório Ramagem, flagrante impessoal dos nossos tristes costumes políticos.

O sr. Jânio Quadros está agora na obrigação de mandar instaurar um inquérito sôbre a denúncia contida no relatório Ramagem. O mal que lá se diagnostica, êste o sr. Kubitschek já procurou corrigir, com a criação da OPENO depois convertida em SUDENE. Agora, tocou a vez da vassoura e não seremos nós quem deixará de aplaudir a vassourada, desde, é claro, que ela atinja a gregos e troianos implicados na ignóbil exploração da miséria nordestina.

ENFIM, respeitosamente, dirigimos ao presidente Jânio Quadros, o seguinte bilhete:

"Excelência. Favor instaurar inquérito rigoroso sôbre os fatos apontados no relatório Ramagem. Use V. Exa. a vassoura, mas que varra dos dois lados. Como não é possível fazer ressuscitar o general Etchegoyen, designe para presidente da Comissão o próprio Ramagem, que é quem deve saber dar nome aos bois."

# STA. CATARINA PLANIFICA

FLORIANOPOLIS —

O govêrno do presidente Kubitschek introduziu no país um sistema racional de administração na base do planejamento prévio, levado a efeito geralmente por grupos de especialistas no assunto, os chamados "grupos de estudo" ou "grupos de trabalho". E' uma das técnicas modernas de govêrno, a descentralização da árdua tarefa de governar, entregando os diferentes assuntos àqueles que o sentem de mais perto e que portanto estão nas melhores condições de apreciá-los e dar-lhes definição.

O processo, indicado em tôdas as circunstâncias, vem sendo seguido nas diferentes escalas da administração pública, onde os governantes estaduais, principalmente, dêle se valem para atacar com propriedade os inúmeros problemas que lhes competem resolver. Um exemplo a mais, está sendo estruturado no Estado de Santa Catarina, agora sob a direção do industrial Celso Ramos, eleito no pleito de outubro último.

DESENVOLVIMENTO

Dezesseis "grupos de trabalho" já foram constituídos pela nova administração estadual, com vistas a um vigoroso plano de desenvolvimento de Santa Catarina. A parte da administração pública ocupa a maior parte dos grupos criados, estando também no primeiro setor iniciativas ligadas à educação (bôlsas de estudos), energia (ELFA), colonização (terras), aplicação de fundos federais e contratos de obras e serviços.

Entre os temas que mais merecem importância, do ponto-de-vista de melhoria das condições de vida da população catarinense, o governador Celso Ramos criou grupos de trabalho para estudar a execução do orçamento estadual de 1961, examinando também as repercussões do aprovado para o ano passado e suas repercussões no ano em curso. Estudos relativos à implantação de um perfeito serviço de águas e esgotos na área desta capital e da localidade denominada Estreito também foram juntados ao plano inicial.

Por outro lado, a organização do trânsito, a melhoria da arrecadação estadual, o setor de nomeações através de concursos, a pesquisa sôbre aposentadorias, a utilização de edifícios públicos estaduais — são outros pontos que merecerão, de imediato, exame acurado. O rendimento do serviço público deverá aumentar, prevendo-se simplificação burocrática em grande parte das atividades, recomendou o governador Celso Ramos aos secretários do Estado, ao chefe do seu gabinete civil e ao diretor de Planejamento e Obras.

SEMINARIO

As dificuldades de ordem financeira serão levantadas e prioridades surgirão para que tudo possa ter ritmo normal de trabalho. O plano de administração quinquenal do industrial Celso Ramos se funda, em grande parte, no excelente acêrvo de estudos colhidos pelo recém findo Seminário Sócio-Econômico do Estado, patrocinado pela Confederação Nacional da Indústria e os homens de emprêsa de Santa Catarina.

### Papel na Europa

**O Comitê para o papel e a celulose de OECE (Organização Européia de Cooperação Econômica) publicou um estudo do qual resulta que no primeiro semestre de 1960 a produção européia de papel e o consumo dêsse produto alcançaram novo recorde. A produção registrou um aumento de 13,6 por cento; o consumo de 14 por cento.**

**O Comitê salienta que não há motivo para acreditar que a atual tendência tenha mudado na segunda metade do ano embora se calcule que nestes últimos meses a expansão tenha assumido um ritmo mais vagaroso. (ANSA-DC)**

### Até sem pilôto

**A indústria eletrônica britânica exportou no ano passado produtos no valor de 28 milhões de libras. No mesmo período, o rendimento da indústria aumentou em 50 milhões de libras situando-se agora em 500 milhões de libras anuais. Dêsse total, 176 milhões correspondem a bens de capital.**

**O sr T. L. Hinton, presidente da Associação dos Engenheiros Eletrônicos britânicos, declarou nesta capital que a principal realização técnica da indústria em 1960 foi o aperfeiçoamento do sistema "Autoland" que permite a aterrissagem automática dos aviões, sem intervenção do pilôto (BNS-DC)**

## *O Que Se Diz:*

... QUE o bom-humor carioca apelidou as tiras que estão dependuradas, pela Avenida Rio Branco, de "fraldinhas do recem-nascido Estado da Guanabara"...

... QUE o que mais impressiona na tal ornamentação de uma terra que se diz carnavalesca e que tem o carnaval como motivo de turismo é o fato da dita ornamentação ficar à altura da Rua Sete de Setembro, menos de um têrço da Avenida...

... QUE se pergunta, humildemente, se o diretor de Turismo poderia explicar por que motivo a ornamentação ficou pelo têrço da Avenida e por que foi escolhida logo a Rua Sete de Setembro...

### Boi capixaba

**O rebanho bovino do Estado do Espírito Santo é estimado em 820 mil cabeças e o rebanho suíno em um milhão de cabeças. De acôrdo com os informes do IBGE, os principais centros criadores são os municípios de Cachoeiro de Itapemirim, Colatina, Itapemirim, Mimoso do Sul Itaguaçu, Nova Venécia, Mucurici e São Mateus.**

### Limão exportado

**Em 1959 exportamos 15 500 caixas de limões para o Reino Unido, no valor de 4,7 milhões de cruzeiros. No mesmo ano e para o mesmo destino embarcamos 2 976 caixas de tangerinas, no valor de 902 mil cruzeiros. Em 1959, consoante dados do IBGE, o Reino Unido comprou ainda 3 635 kg de abacates, no valor de 759 mil cruzeiros e 27 968 caixas de "grape-fruits", no valor de 7,9 milhões de cruzeiros.**

# *Zanzibar: terra de lenda*

**Por DON TAYLOR, do "New Commonwealth", Via BNS**

LONDRES (fevereiro, 1961) — A melhor maneira de viajar para a deleitosa ilha de Zanzibar é por via aérea, sobrevoando êsse quase onírico litoral leste-africano, com suas ilhas mergulhadas num mar de translúcido verde-azulado. Depois chegamos à própria Zanzibar, verde e convidativa. Parece uma enseada de paz e, na realidade, ela o tem sido desde muitos anos.

Mas agora Zanzibar está sendo também sacudido pelos ventos da renovação. Em janeiro último foram realizadas eleições na ilha, dentro do novo quadro constitucional que representa um grande passo para o govêrno auto-responsável e que pràticamente a coloca no mesmo nível dos territórios leste-africanos continentais.

SISTEMA MINISTERIAL

Essa evolução constitucional derivou de um relatório elaborado por Sir Hillary Brook. Será adotado em Zanzibar o sistema ministerial, com um Conselho Executivo compôsto de cinco ministros eleitos (um dos quais será o ministro-chefe), de três membros designados *ex-officio* e do residente britânico, êste na qualidade de presidente. O Conselho Legislativo terá agora 22 membros eleitos, 3 *ex-officio* e 5 nomeados. Será também escolhido um presidente da Câmara.

Êsses novos dispositivos lançaram inegàvelmente uma responsabilidade maior sôbre os ombros dos líderes nacionais. Sua tarefa não será fácil, pois há problemas políticos e econômicos de certa complexidade.

DOIS MIL ANOS DE HISTÓRIA

Zanzibar, com a ilha vizinha de Pemba e uma quantidade de ilhotas, tem uma população pouco superior a 300 mil habitantes. Dêstes, 75% são africanos, cêrca de 16% árabes, 6% asiáticos, sendo o restante constituído de europeus e de outras raças. A maioria absoluta da população pratica a religião muçulmana.

A economia é pouco diversificada. O cultivo do cravo-da-índia é de suprema importância. Outros recursos advêm do côco e de alguns produtos agrícolas, bem como da pesca.

Zanzibar sempre teve um lugar de marcada importância na história da África. Em documentos que remontam a mais de dois mil anos ela aparece mencionada. Tem sido, e continua sendo, uma ponte entre a Ásia e a África. Durante muitos anos a cidade de Zanzibar foi o principal empório de tôda a região da África Oriental, principalmente nos dias do tráfico de escravos.

Os vínculos da Grã-Bretanha com a ilha tiveram início em 1875, quando o sultão de Zanzibar, cujos ancestrais vinham reinando havia 130 anos, celebrou um tratado com o Reino Unido para pôr fim à exportação de escravos e fechar os mercados negreiros. Há setenta anos, tanto Zanzibar como Pemba foram colocadas sob a proteção britânica, tendo sido logo em seguida instituído um govêrno constitucional.

A ASCENSÃO DE BIN HARUB

Em 19.1 subiu ao trono um novo sultão, Seypid Sir Khalifa bin Harub. Com êle começou um longo período de cooperação profícua entre Zanzibar e a Grã-Bretanha. O novo sultão Seyyid Sir Abdulla bin Khalifa, que sucedeu a seu pai, em 1959, manteve essa tradição de entendimento anglo-zanzibarenho, e continuará a ser o "Pai" dêsse povo de raças tão misturadas.

Uma das primeiras tarefas do novo govêrno será certamente o levantamento das possibilidades econômicas futuras. Com a ajuda britânica, foram encetadas diversas medidas destinadas a adiversificação da economia do país. Experiências foram feitas com as frutas cítricas e o cacau.

Há igualmente a possibilidade de transformar Zanzibar numa grande atração turística, com seu clima ameno, seu mar excelente para o iatismo, a pesca e o veraneio. Por cima de tudo, existe a própria sedução da cidade de Zanzibar, com suas tradições seculares, sua história pitoresca suas casas antigas de estilo árabe com fachadas de coral.

Na verdade, Zanzibar poderia converter-se na "capital de verão" de tôda a África Oriental. Essa perspectiva traz à mente a questão das futuras relações zanzibarenhas com os territórios continentais do Quênia, Tanganica e Uganda, com os quais tem Zanzibar os mais estreitos liames históricas e raciais.

Caso a concepção federativa do sr. Julius Nyerere venha finalmente a concretizar-se, há boas razões para crer que as melhores perspectivas da ilha residiriam na sua associação com os outros territórios. Zanzibar é um dêsses pequenos territórios atualmente sob proteção britânica que constituem um problema especial, por sua evidente incapacidade de se manterem por si sós. Para sua prosperidade e segurança, no complexo mundo de hoje, êsses pequenos territórios estariam muito melhor unidos em caráter federativo com seus vizinhos.

São coisas que os futuros líderes zanzibarenhos terão de decidir. Os três partidos do território, o Partido Nacionalista Zanzibarenho, o Partido Afro-Shirazi (que em 1957 venceu as eleições) e o Partido Popular de Zanzibar e Pemba (formado pela dissidência do P. A. S.) fizeram vigorosa campanha eleitoral. O partido vitorioso terá, como se espera, o objetivo de conservar a harmonia entre as raças estabelecida pelo falecido Sultão.

# Panorama Econômico

NO BRASIL E NO MUNDO

## Paraguai: medida para testar novo govêrno

A FEDERAÇÃO das Indústrias do Estado de São Paulo examinou, recentemente, a situação do comércio fronteiriço entre o Brasil e o Paraguai, ora regulado por um acôrdo específico.

O problema principal reside em que o Paraguai não está em condições de fornecer produtos em quantidade suficiente para equilibrar as vendas brasileiras ao seu mercado.

Assim, agora, enquanto as exportações de nosso país se elevam a 300 milhões de cruzeiros, os artigos paraguaios a nós remetidos mal atingem a casa dos 13 milhões de cruzeiros, o que constitui uma disparidade chocante.

O Paraguai, recentemente, apresentou ao nosso Ministério das Relações Exteriores uma lista de produtos com que pretenderia incrementar suas exportações para o Brasil. Não obstante, a maioria dêles já existe em nosso país e alguns em excesso de produção.

Talvez o tanino (mercadoria que, todavia, o Rio Grande do Sul afirma ter em quantidade suficiente para abastecer tôda a demanda do consumo interno) possa ser, até certo ponto, segundo a FIESP, interessante.

As circunstâncias em tela estão, portanto, a exigir um exame acurado, para a obtenção de soluções de longo prazo que defendam, sempre, o princípio do equilíbrio das balanças de pagamentos. Particularmente porque o Brasil está em condições excelentes de expandir seus mercados consumidores latino-americanos, graças à implantação de um vigoroso parque industrial entre nós.

A posição de liderança nacional está na dependência não só de uma ação de conjunto, continental, como, paralelamente, de atos isolados em direção a determinados países que, ao fim, comporão um todo homogêneo.

O grau de responsabilidade administrativa do novo govêrno da República poderá, dessa maneira, ser mensurado pelas soluções que vier a dar no tangente ao nosso comércio exterior, em direção a novos mercados de exportação; o caso paraguaio é o primeiro com que se defronta e poderá dar a exata medida da capacidade ou da incapacidade do Poder constituído.

Uma posição deve ser adotada e o govêrno não se pode quedar contemplativo ou adiá-la, à espera de que o tempo se encarregue de resolvê-la ou de inutilizar as perspectivas.

A opinião pública estará atenta, à espera do que farão as autoridades de um govêrno que muito vem prometendo, mas que ainda não logrou ultrapassar o estágio dos grandes planos e das providências pequeninas.

### Cacau mundial

**A Comissão de Estatística do Grupo de Estudos do Cacau, subordinada à FAO, calcula que a produção mundial do produto em 1960-61 será de 1 milhão e 156 mil toneladas métricas, contra 1 milhão e 21 mil toneladas em 1959-60. O consumo em 1961 foi avaliado em 977 mil toneladas, contra 912 mil em 1960.**

**Diz ainda a comissão que o consumo do cacau em 1960 atingiu nível recorde, mas que se espera êste ano um consumo maior talvez superior em 7%. (BNS-DC)**

### Da RFF à Central

**A Rêde Ferroviária Federal entregará à Central do Brasil durante o corrente ano, mais 69 unidades de tração, sendo 43 diesel-elétricas de 1.800 HP, próprias para o transporte de minério, 6 locomotivas elétricas e 20 locomotivas de manobra de 600 HP. Entregará, também, àquela estrada mais 4 modernas automotrizes e 23 carros de passageiros de aço carbono, destinados ao serviço interestadual de passageiros.**

**Em 1960, a Central recebeu da RFFSA 33 carros de aço para o transporte de passageiros suburbanos.**

### Seda japonêsa

**Segundo dados provisórios, a produção de sêda crua japonêsa, no mês de dezembro de 1960, foi de 27 090 fardos, contra .. 26.012 no mês precedente. As expedições realizadas pelos exportadores de sêda crua totalizaram, em dezembro último, .. 7.755 fardos, contra 6.365 em novembro. Os estoques de sêda crua nos mercados montaram, em fins de dezembro de 1960, a 16.684 fardos, contra 19.195 em fins de novembro. (ANSA-DC)**

### Bombas especiais

**Nota inserta no boletim "Banas Informa" dá conta de que a "KSB do Brasil Indústria de Bomba Hidráulicas" (subsidiária de "Klein, Schanzlin & Becker A. G. — Alemanha) receberá mais US$ 55 981, através da ex-Instrução 113, para ampliar a sua produção de bombas especiais para esgôtos, líquidos viscosos, irrigação, caldeiras e centrífugas.**

**Acrescenta que a mesma organização, em 1955, recebeu US$ 224 080, para aplicação em equipamentos mecânico-metalúrgico para fabricação de bombas hidráulicas e compressoras de ar. Os dois investimentos — o antigo e o atual — somam US$ 280.061. (Da sucursal).**

### Autos alemães

**Com a exportação de 983.000 veículos em 1960 — em 1959 foram 871.000 — a República Federal da Alemanha continua a figurar como o maior país exportador de automóveis do Mundo.**

**Da Inglaterra, da França, dos Estados Unidos e da Itália foram exportados, 710.000, 555.000, 325.000 e 205.000 veículos respectivamente. A maior cifra de aumento foi registrada nos Estados Unidos, com 16 por cento; na Alemanha o aumento foi de 12,8 por cento e na Grã Bretanha 2 por cento. A exportação de automóveis na Itália, entretanto, retrocedeu 7 por cento e na França, 1 por cento. (IF-DC)**

### COSIPA convida

**A Companhia Siderúrgica Paulista — COSIPA, vem de formular convite à Federação e ao Centro das Indústrias do Estado de São Paulo, para uma visita de seus diretores às obras de construção da usina em Piaçaguera. Essa comunicação foi feita pelo sr. Antônio Devisate no plenário durante a última reunião das diretorias das entidades da indústria paulista.**

**O convite despertou grande interêsse entre os industriais presentes, tendo vários dêles usado da palavra para destacar as obras da COSIPA. A data da visita deverá ser marcada oportunamente. (Da sucursal).**

### Cuba ameaça

**O mercado canadense dos tomates está sendo ameaçado por uma invasão de grandes quantidades de tomates cubanos que, na opinião dos atacadistas locais, o govêrno de Fidel Catsro tenta vender com uma política de "dunping". Na atual temporada invernal somente da província de Pinar del Rio chegaram 135 toneladas de tomates cubanos; outras 315 toneladas estão para chegar ao Canadá por via marítima ou por estrada de ferro. (ANSA-DC)**

### Juta dá lucro

**Reunidos no Sindicato da Indústria de Fiação e Tecelagem de Juta de São Paulo, industriais do Amazonas, São Paulo, Guanabara, Espírito Santo, Paraná e Rio Grande do Sul, apreciaram a situação econômica da juta. Os representantes dos diversos Estados mostram-se satisfeitos com o aumento do preço da fibra, de 35 para 80 cruzeiros, uma justiça ao produtor e um lucro razoável ao comerciante. (TP-DC)**

## *A opinião do leitor*

# Prefeito passa govêrno a Cristo por decreto

**A PROPOSITO de um Decreto baixado e difundido pelo prefeito do Município de Rio-Parnaíba — Estado de Minas Gerais —, o sr. Antônio Montijo, da Bambuí, comparece hoje nesta coluna, fazendo sôbre aquêle decreto as seguintes considerações:**

— "Ato do Executivo municipal, sem precedência na história dos municípios brasileiros, dada a sua originalidade, foi, sem dúvida, aquêle baixado pelo prefeito de Rio Parnaíba, sr. José Jacinto de Alcântara, que em seu artigo único diz: "Fica o Município, a patir de zero hora de hoje, 25 de dezembro de 1959, data natalícia de N. S. Jesus Cristo, Filho de Deus Vivo, entregue às sábias e operosas mãos do mesmo Cristo".

Justificando o decreto (001/59), fêz o prefeito de Rio Parnaíba as seguintes considerações como intróito do mesmo:

"O prefeito municipal de Rio Parnaíba, usando das atribuções que lhe confere seu livre arbítrio, a mais sagrada prerrogativa outorgada pelo Criador à criatura, e

Considerando que o município é a célula mater da nação e como tal merece melhor e maior atenção dos governos;

Considerando que a Constituição atual reduziu o âmbito tributário municipal, relegando o município à condição de mendigo;

Considerando que, em consequência, os munícipes ficam à mercê da sorte, que se lhes torna, dia a dia, mais hostil e adversa;

Considerando que são notórias as dificuldades e insuperáveis os obstáculos para um perfeito entrosamento do organismo municipal com as demais esferas do Poder Público;

Considerando que os problemas básicos e vitais do país se apresentam, em síntese, no município;

Considerando que o município se acha cada vez mais incapacitado de solucionar seus problemas fundamentais, com recursos próprios;

Considerando, no que concerne ao problema particular do Rio Parnaíba, que o prefeito se tem empenhado, ao máximo, para a solução de seus problemas administrativos;

Considerando que, não obstante a ajuda espontânea e sincera dos dirigentes máximos da comunidade, os problemas permanecem insolúveis, desafiando-nos a capacidade de servir;

Considerando que, sem Deus é impossível construir-se nada de duradouro e reconhecidamente útil;

Considerando que Deus é o Supremo Artifice e causa causarum de tôdas as coisas;

Considerando que acreditamos piamente em Sua Presença Augusta e Soberana nos destinos dos homens e dos povos, com vistas à construção de um mundo melhor;

Considerando que é nosso dever primário obedecer-Lhe, com humildade, e submeter-nos, com rigor, aos Seus Superiores Desígnios.

(Conclui na 7ª pág.)


## S. A. DIARIO CARIOCA

Presidente: Horácio de Carvalho Jr.
Vice-Presidente: Danton Jobim
Diretor-Secretário: Pompeu de Sousa
Diretor-Gerente: Sebastião França dos Anjos
Diretores: Augusto De Gregório e Célio Valverde

Sede:

AVENIDA RIO BRANCO Nº 25

| | |
|---|---|
| Presidência | 43-3014 |
| Diretoria .. 43-6165 e | 43-3930 |
| Revista da Sociedade | 23-4437 |
| Polícia .. .. 23-3239 e | 23-5082 |
| Administração | 23-4643 |
| Chefia da Redação .. | 43-5574 |
| Secretaria | 43-5539 |
| Esporte | 23-4472 |
| Publicidade | 23-3939 |
| Relações Públicas .. | 23-3763 |
| Circulação | 23-3662 |
| Oficinas e Revisão .. | 43-5609 |

São Paulo: Barão de Paranapiacaba, 61, 4º grupo 23 — Tels.: 32-5841 e 35-6286
Belo Horizonte: Avenida Afonso Pena, 774, 3º andar sala 308 — Tel.: 4-8844
Niterói: Avenida Amaral Peixoto nº 60 sala número 611 — Telefone: 2-7893
Pôrto Alegre: Rua Caldas Júnior 121 1º andar sala nº 4 — Telefone: 6771

ASSINATURAS

Brasil e países da convenção postal:

| | |
|---|---|
| Semestral | Cr$ 250,00 |
| Anual | Cr$ 400,00 |

(Outros países):

| | |
|---|---|
| Semestral | Cr$ 400,00 |
| Anual | Cr$ 800,00 |

RECLAMAÇÕES — Qualquer irregularidade no fornecimento de jornais às bancas ou da entrega do DIARIO CARIOCA aos nossos assinantes deverá ser reclamada ao Departamento de Circulação através de carta ou pelo telefone: 23-3662

## DC-BRASILIA

Diretor: Elias de Oliveira Jr.
Edição brasiliense (vespertina) do DIARIO CARIOCA Sede: Av W-3 nº 2 (sobreloja) — Plano Pilôto Tels.: 2-1835 e 2-1836 — Caixa Postal nº 442

# Folião-mirim vai brincar fiscalizado

NITERÓI — Através de portaria baixada, ontem, o juiz de Menores de Niterói, dr. Jalmir Gonçalves da Fonte, fixou a seguinte escala de serviço para os comissários do Juizado, durante os dias de carnaval: Praça Martim Afonso, Visconde do Rio Branco, Visconde do Uruguai, Jardim São João e adjacências: Guanabarino, Lourival Silva e Manuel Gomes; Av. Amaral Peixoto, rua da Conceição, Rinque e adjacências: Valdemar de Azevedo, Antônio Carneiro e Arnaldo Fracho; Nos locais onde não haja comissários escalados, em clubes e vias públicas: Sílvio Rosas e Heitor Nunes. A fiscalização em blocos, ranchos e cordões: Jaci Branco, Neuron Valadão, Júlio Antunes e Raul Mota.

Haverá, também, um plantão permanente na sede do Juizado, na Rua Coronel Gomes Machado, constituído dos seguintes inspetores de menores: Gentil Moreira, Sílvio Peres, Wilson Corrêa, José Maria da Costa, Dircílio Mendes e Antônio Ribeiro.

# MERCADOS e COTAÇÕES

## CAMBIO LIVRE

Abriu ontem o mercado de câmbio livre, irregular com os bancos particulares vendendo o dólar a Cr$ 225,50 e a libra a Cr$ 632,00 e comprando a Cr$ 219,50 e a Cr$ 616,00 respectivamente. Fechou irregular, com o dólar vigorando para venda a Cr$ 226,00 e a libra a Cr$ 633,00 e para compra a Cr$ 220,00 e a Cr$ 617,00 respectivamente.

BANCOS PARTICULARES
ABERTURA

| | Com. | Vend |
|---|---|---|
| Dólar | 219,50 | 225,50 |
| Libra | 616,00 | 632,00 |

| | | |
|---|---|---|
| Franco suiço | 50,88 | 52,87 |
| Schilling | 8,44 | 8,66 |
| Franco bel. | 4,30 | 4,51 |
| Lira | 0,353 | 0,362 |
| Escudo | 7,66 | 7,87 |
| Florim | 56,00 | 59,60 |
| Marco | 52,60 | 54,04 |
| Franco fran. | 44,75 | 46,05 |
| FECHAMENTO | | |
| Dólar | 220,00 | 226,00 |
| Libra | 617,00 | 633,00 |
| BANCO DO BRASIL | | |
| Dólar | 215,00 | 220,00 |

## Banco do Brasil

| LIVRE | | |
|---|---|---|
| Dólar convênio | 193,00 | 198,00 |
| Dólar argentino | 215,00 | 220,00 |
| Dólar chileno | 215,00 | 220,00 |

## Câmbio Oficial

O mercado de câmbio oficial abriu ontem, estável. O Banco do Brasil para cobranças vencidas em geral para remessas de quotas autorizadas declarou vender libras à vista para entregar pronta a Cr$ 53.0876 e dólar a Cr$ 18.92. Aquêle banco comprava letras de exportação a Cr$ 51.4521 sôbre Londres e a Cr$ 18.36 sôbre Nova Iorque.

O Banco do Brasil afixou as seguintes taxas:

| À vista | Vend. Cr$ | Comp. Cr$ |
|---|---|---|
| Dólar | 18.38 | 18.92 |
| Libra | 53.0876 | 51.4521 |
| Escudo | 0.6679 | 0.6426 |
| Franco francês | 3.8697 | 3.7478 |
| Florim | 5.0096 | 4.8348 |
| Marco | 4.5442 | 4.4024 |
| Franco suíço | 4.3934 | 4.2569 |
| Itália lira | 0.0305 | 0.0296 |
| Coroa sueca | 3.6676 | 3.5536 |
| Franco belga | 0.3796 | 0.3678 |
| Coroa dinam. | 2.7478 | 2.6591 |
| Schilling | 0.7326 | 0.7054 |
| Pêso uruguaio | 1.7198 | 1.6652 |


A V I S O

CAIXA ECONÔMICA FEDERAL DO RIO DE JANEIRO

Carteira de Penhôres

Leilão de mercadorias e jóias

De ordem do sr. Diretor da Carteira de Penhôres, comunico aos interessados que, nos dias 17 a 21 de fevereiro de 1961, serão realizados, na Rua Sete de Setembro, 187, a partir das 12 horas, os seguintes leilões de penhôres, referentes a CAUTELAS emitidas ou renovadas em JUNHO de 1960:

dias 17 e 20 — Agência Madureira — jóias
dia 21 — Agência Madureira — mercadorias

A exposição dos objetos de cada um dos leilões será realizada nos dias correspondentes, das 9 às 12 horas.

Os mutuários que desejarem retirar de leilão os objetos empenhados poderão fazê-lo até o momento do pregão, mediante o pagamento dos respectivos débitos.

CATALOGOS ESPECIFICADOS SE ENCONTRAM A DISPOSIÇAO DO PÚBLICO, DURANTE A EXPOSIÇÃO E O LEILÃO.

a) FERNANDO TORQUATO OLIVEIRA
Inspetor



Grande Cobertura do Carnaval

"As Casas da Banha e a Rádio Mauá e a Revista do Rádio Comandam o Carnaval"

Sintonize para os 1.130 ks da Rádio Mauá e tenha tôda a cobertura do carnaval brasileiro em ondas médias e curtas

Locutores, redatores, operadores, postos volantes, tôda a grande equipe da Rádio Mauá a serviço dos seus ouvintes

"A RÁDIO MAUÁ COMANDA O CARNAVAL"

Diretamente do asfalto durante os grandes desfiles e à noite, dos maiores bailes do Rio e dos Estados


# DIÁRIO CARIOCA no Estado do Rio

# 'Pula-pula' nos clubes até a manhã de Cinzas

NITERÓI —

"Pula-pula" até à madrugada de quarta-feira de Cinzas — eis a palavra de ordem adotada desde ontem pelos clubes fluminenses, que mais uma vez mantêm sua tradição de responsáveis pelo êxito do carnaval noturno, quando os "blocos de sujos" deixam o asfalto das avenidas, completamente esgotados.

**Do mais modesto ao mais aristocrático clube, em Niterói ou no interior, essa palavra de ordem está sendo cumprida fielmente, conforme revela o levantamento feito pelo colunista Continentino Pôrto, que aparece hoje com suas "Sociais Fluminenses" ampliadas, mostrando que Momo I e Único domina os clubes do Estado do Rio. São êstes os principais acontecimentos carnavalescos:**

## Central

O elegante Clube Central vai promover uma "pulação" dentro de um salão ornamentado de forma original: "Folias de Satã" foi o motivo escolhido pela simpática agremiação da Praia de Ocaraí. Clube fechadíssimo, o Central faz tudo para limitar a presença a seus próprios sócios. Para brincar em seus salões satânicamente ornamentados, o forasteiro terá de pagar nada menos de Cr$ 4 mil.

## Fluminense

"Carnaval de Rua" é o tema da decoração do Fluminense de Natação e Regataes, que deu o relêvo necessário ao frêvo, à batucada e à escola-de-samba em seus salões, verdadeira festa de cêres "bolada" pelo cenógrafo Antônio Araújo. Nos três bailes que ainda restam, a ordem é brincar com o famoso "Grupo dos Rapinhas".

## Mauá

O Mauá também só permite o ingresso de estranhos mediante o pagamento de apreciável cifra : Cr$ 2 mil. Mesmo assim, seus bailes, famosos em tôda a cidade, atraem uma legião de visitantes, que não se incomodam em abrir mão de algumas "abobrinhas" contanto que cantem e pulem na tradicional associação.

## Canto do Rio

No Centro do Rio, como de hábito, o carnaval fluminense terá um de seus pontos altos. A sede da agremiação foi decorada dentro de um motivo bem brasileiro, o frêvo. Nos três bailes que ainda fará realizar, há lugar para frêvo, samba, marcha e quetais, pois a ordem de Momo é pular.

## Araribóia

O Araribóia também se inspirou em motivos bem brasileiros para ornar seus salões: "Carnaval Afro-Brasileiro" é o símbolo da decoração excelente, feita pela agremiação. Clube de grande freqüência, o Araribóia só faz uma restrição aos foliões: não se pode brincar de calção. Quem quiser pular, deve vestir a roupa, porque David Aquino barra a todos que não respeitarem essa advertência.

## São Francisco

Pelos quatro bailes, o São Francisco Esporte Clube cobra de estranhos a importância de Cr$ 2 mil. Os associados entram sem qualquer preocupação: basta mostrar a carteira. Os foliões-mirins foram igualmente contemplados pelo clube franciscano: duas matinês os esperam. Para os adultos, o "pula-pula" irá das 23 horas às 4 da manhã seguinte.

## Regatas

Prêmios nos bailes de hoje e de têrça-feira — promete o Clube de Regatas Icaraí, para estimular a apresentação de belas fantasias. O tradicional clube praiano vai acontecer carnavalescamente recordando "O tempo do Rei Artur e das Cruzadas", tal é motivo da decoração que apresenta, feita por uma equipe de competentes artistas: Mário Rocha Ernesto Ebert, Roberto Miranda e Hugo Lima. A garotada terá três matinês para pular.

## Outros clubes

Outros clubes fluminenses que vão acontecer com grandiosos bailes, hoje, amanhã e depois: Cantagalo Esporte Clube (com uma decoração convidativa: "Garôtas e Folias"); Gragoatá (com o tema "Maneira das Danças" decorando seus salões), Clube Xadrez de Macaé (sob o comando de Tinho), Clube Xadrez de Nova Friburgo (onde brincam até os que fugiram do carnaval), Nova Friburgo Country Clube (com quatro bailes para "gente grande" e três para a petizada), Varzea (relembrará o Egito, com a cenografia de Bandeira Júnior), Atlético Vale do Paraíso (carnaval com as condicionado), Império de Teresópolis (folia na serra), Humaitá (tradicional continua), Vila Lage (reduto dos foliões gonçalenses), Pádua (onde as fantasias bonitas também ganham prêmios), Higino Country (onde estará uma equipe da Sucursal fluminense do DC) e muitos e muitos outros.

## NA SERRA

*Fugindo ao calor da folião niteroiense, Janette Vollu de Carvalho, "Miss Niterói", foi para Teresópolis. Ontem mesmo, já estava acontecendo no baile-de-gala do Higino Country Club*

# Escolas de samba hoje na Av. Amaral Peixoto

NITERÓI —

**Treze academias e escolas-de-samba estarão desfilando a partir das 17 horas de hoje, pela Avenida Amaral Peixoto, no certame oficial da Prefeitura de Niterói, que teve a sua abertura, ontem, com o desfile de blocos.**

Segundo o sorteio ontem realizado pela Comissão Organizadora da PMN, o desfile de hoje obedecerá a seguinte ordem de entrada dos participantes: Blocos: Municipal, Boêmios do Hime, Cadetes da Folia, Perseverantes da Costeira, Turunas do Lóide, Unidos Mem de Sá, Boêmios de Icaraí, Bugres do Cubango e Nero do Fonseca.

ACADEMIAS E ESCOLAS

O desfile dos blooos deverá encerrar-se às 19 horas, iniciando-se logo após o desfile das seguintes academias: Unidos de Icaraí, Boa Vista, Carioca, Cubango e Palmeiras.

Às 23,20 horas, segundo a programação, estarão perante a comissão julgadora, instalada no palanque da Av. Amaral Peixoto, as escolas de samba "Acadêmicos do Martins", "Combinados do Amor" e "Corações Unidos", que assim encerrarão com chave de ouro o certame oficial.

A Comissão Organizadora estabeleceu que no desfile de hoje as academias terão 40 minutos para se apresentarem, enquanto as escolas de samba, uma hora.

## Niterói vai ter Rainha do Carnaval

NITERÓI —

Durante o reinado de Momo será escolhida a Rainha do carnaval de Niterói, que recaberá das mãos do cronista social Airton Guimarães o troféu a que fará jus.

A "mais bela" da folia fluminense será escolhida por uma comissão integrada pelos cronistas Continentino Pôrto, do DIARIO CARIOCA, Abel Rodrigues ("Última Hora"), Vital Santos ("A Tribuna"), Luís Vivas ("O S. Gonçalo"), Epaminondas Matos ("Riário Fluminense") e Eraldo da Silva ("A Palavra").

## Muitas brigas, nenhuma vítima

NITERÓI —

Até a hora em que encerrávamos os trabalhos da nossa sucursal, em Niterói, o Serviço de Rádiopatrulha já havia atendido a doze solicitações, sendo a maioria de brigas entre populares, mas sem maiores consequências, segundo informou ao DC o comandante Heraldo Gomes, chefe da RP.

O Hospital Antônio Pedro (Pronto Socorro), porém, não havia sido solicitado para nenhum caso, o que quer dizer que não houve vítimas nos 12 casos em que a RP fôra chamada a intervir.


ARARUAMA Novo loteamento próximo do PRAIA CLUBE ARARUAMA, na Rodovia Amaral Peixoto, esplêndido lugar para pescarias, fins-de-semana e Clube Balneário, lotes a partir de Cr$ 60.000,00 em 100 prestações sem entrada e sem juros. Vendas a cargo de Richard — Av. Rio Branco, 185, 19.º S/1910.11. Tel. 32-6139 ou 38-6847.



AVENIDA HOTEL

RUA GENERAL PEDRA, 89
TELEG. "AVENIDA" — TELS.: 1104 e 1463
Nova Friburgo — Estado do Rio
Informações no Rio: Tel.: 32-8658

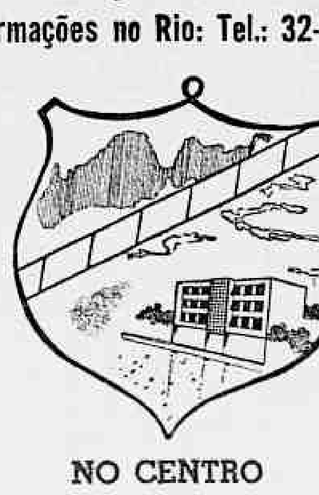

NO CENTRO


## Anti-Jânio o bloco pioneiro

NITERÓI —

O bloco "Jânio chegou, mas não convenceu", integrado por trabalhadores de várias emprêsas desta capital, foi o pioneiro nos desfiles pela Avenida Amaral Peixoto, na tarde de ontem. Seus componentes trajavam apenas "shorts", e as melodias que mais entoavam era a que serve de hino para o cordão do "Bola Prêta" (entidade carioca) e o samba "A fome é nossa".

**À tardinha, antecedendo ao desfile oficial, o número de blocos na Av. Amaral Peixoto aumentou, tomando tôda aquela artéria, desde o cruzamento da Rua Visconde do Rio Branco até o prédio onde estão instaladas as Secretarias do govêrno.**

## GALVÃO POPULAR

*O bloco do pessoal das Frotas foi um dos primeiros a sair às ruas de Niterói, na tarde de ontem. Um dos cartazes do bloco: "Galvão herói do mar fêz lenha com Salazar"*

# Plaisant: começará carnaval nas barcas

NITERÓI —

**O comandante Heitor Plaisant, reconduzido ao cargo de administrador das barcas Rio-Niterói, disse que desconhece o processo que contra êle está correndo na Quarta Vara Cível, por crime de falimento, muito embora a reportagem do DC apurasse mais tarde que um advogado seu estivera naquela dependência do judiciário, recomendando que nenhuma informação fôsse fornecida à imprensa sôbre o processo que ali se encontra contra seu cliente.**

Durante uma entrevista concedida por telefone ao repórter, o comandante Plaisant disse que havia prestado contas ao deixar a chefia das barcas, não vendo razão para a existência do processo. Revelou ainda que poderá tomar posse em pleno carnaval, frisando que "as portas da administração das Frotas estarão abertas para os jornalistas", exceto aquêles que o estão combatendo.

SAI MAL

Por outro lado, o almirante Paulo Meira, que está de malas prontas para deixar a direção das Frotas, está se despedindo mal do cargo. Enormes filas têm-se formado na Praça 15 de Novembro, mesmo quando não é hora de "rush", informando seus auxiliares que a deficiência nos transportes está sendo ocasionada pela saída de tráfego da lancha "Maracanã", avariada anteontem.

Os passageiros, porém, não escondem sua revolta, pois a falta de uma embarcação não é motivo para que a deficiência do serviço chegasse ao ponto que chegou. Existe também descontentamento por não ter entrado anda em funcionamento, apesar de iaugurada, a nova estação de passageiros, localizada no Rio.


ASTENIA SEXUAL

Voronof revolucionou a Medicina demonstrando a possibilidade da restauração das energias perdidas e do vigor sexual. Chamamos pois a atenção da classe médica para a fórmula do TONOKLEN (comprimidos) destinada a restauração das funções genitais. Nas drogarias ou pelo reembôlso Caixa Postal, 4 — Tijuca - Rio - Tel.: 48-3087 — Peçam literatura grátis.


# Trânsito: DC mostra o novo caminho de casa

NITERÓI —

**De acôrdo com o plano de organização do trânsito elaborado pela Inspetoria Geral do Trânsito Públioo para os três dias de carnaval, todo o movimento de veículos na capital fluminense terá alterado o seu itinerário na zona do centro, a fim de que os foliões tenham as ruas livres para sambar e pular.**

Também foram alterados os pontos terminais das diversas linhas de ônibus, bondes, tróleis e lotações, segundo o plano que o DC divulga hoje, mostrando aos foliões fluminenses como encontrar o caminho de casa após a farra, se êste fôr o seu desejo. É o seguinte o esquema elaborado pela IGTP:

## O corso

O Corso, durante os três dias de carnaval, obedecerá ao seguinte itinerário, a partir das 17 horas: Praça Martim Afonso, Ruas José Clemente, Dr. Borman, Conceição, Visconde de Sepetiba, Coronel Gomes Machado, Visconde do Rio Branco e novamente Praça Martim Afonso (lado fronteiro ao edifício da Cantareira).

Os carros que se destinam ao Corso entrarão pela Avenida Amaral Peixoto, Ruas Coronel Gomes Machado, Visconde de Itaboraí, Barão do Amazonas, Dr. Borman e Visconde do Rio Branco. Poderão sair pelas Rúas da Conceição, Coronel Gomes Machado com Visconde do Rio Branco e Almirante Tamandaré, em direção à Rua Andrade Neves.

## Blocos e Ranchos

A concentração dos blocos, ranchos, cordões e escolas-de-samba terá lugar na Avenida Amaral Peixoto, no trecho compreendido entre as Ruas Visconde de Sepetiba e Visconde de Itaboraí.

O desfile, a partir das 17 horas dos dias estabelecidos, seguirá o seguinte itinerário: Avenida Amaral Peixoto, Praça Martim Afonso (lado do Edifício Sul-América), Ruas da Conceição e Barão do Amazonas, rumando para seus destinos da Praça Pinto Lima (Jardim São José). Deverão, obrigatòriamente, observar a sua mão de direção em todo o trajeto.

## Veículos de passeio

DA ZONA SUL: os veículos que vierem desta Zona pela Rua Visconde de Rio Branco, e se destinarem à Zona Norte ou Centro, terão acesso pela Rua 15 de Novembro ou Rua Aurelino Leal, entrando no Corso na Rua José Clemente e subindo a Rua da Conceição. Dali poderão seguir seu rumo.

DA ZONA NORTE: os que se destinarem à Zona Sul ou Centro poderão ter acesso pel aRua Visconde do Rio Branco até a Rua Coronel Gomes Machado, onde entrarão no Corso. Sairão dêle nessa mesma via pública, em frente ao prédio do DCT, e dali seguirão para seus destinos.

## Veículos coletivos

1) ZONA NORTE

a) Ônibus — a partir das 14 horas, os ônibus das linhas a seguir discriminadas observarão os itinerários comuns até atingir a Avenida Feliciano Sodré, Rua Barão do Amazonas, entrando pela Rua Saldanha Marinho ou Marquês de Caxias, de acôrdo com os pontos a seguir estabelecidos:

— Na Rua Marquês de Caxias: linhas Largo do Moura, Riodades, Teixeira de Freitas, Palmeiras, Caramujo n.º 26, Venda da Crus, Circular Lardo de São Jorge, Ilha da Conceição e Alcântara.

— Na Rua Saldanha Marinho: linhas Mutuá, São Gonçalo, Paraíso, São Gonçalo, Alcântara, Galo Branco, Covanca (via Neves e 3.º RI), Barro Vermelho (via Neves), Tenente Jardim (via Dr. March), Pôrto da Pedra, Boaçu e Nova Cidade.

— Na Rua Visconde do Uruguai: linhas Mutuá, São José, Alcântara (via Tribobó), Rio do Ouro, Santa Isabel, Barreto, São José e tôdas as linhas da emprêsa Rio de Ouro Ltda.

— Os coletivos das emprêsas BNS e Elite descerão pela Rua Marechal Deodoro até Visconde do Uruguai, onde farão ponto, daí retornando até à Avenida Feliciano Sodré. O retôrno das demais emprêsas se fará pela Rua Visconde do Rio Branco, Avenida Feliciano Sodré, da, seguindo o percurso normal.

b) Bondes — os que servem à Zona Norte (São Gonçalo, Pôrto do Velho, Neves, Barreto e Fonseca) descerão pela Avenida Feliciano Sodré e subirão pela Rua Marechal Deodoro até Santana, onde retornarão a seus respectivos itinerários.

c) Táxis — a partir das 16 horas ou carros de aluguel estacionarão na Rua Visconde do Rio Branco (lado do mar), tendo início a fila antes da Rua São Pedro e saindo para os respectivos destinos obdecendo o itinerário traçado.

2) ZONA CENTRO

a) Ônibus — os ônibus das linhas Santa Rosa, Martins Tôrres, Pandotiba, Itaipu, Vila Progresso, Cubango-Fonseca, Sapê, Travessa Beltrão, Vital Brasil e Maceió farão o percurso normal até atingirem a Rua Dr. Celestino, entrando à direita para a Praça da República, onde estacionarão segundo a ordem enunciada. O regresso se fará pela Avenida Amaral Peixoto, Rua Marquês de Paraná etc.

b) Bondes — os das linhas Cubango-Fonseca e Santa Rosa terão seus itinerários normais até o cruzamento das Ruas São João e Visconde do Rio Branco, retornando por esta última e Marechal Deodoro e Marquês de Paraná. Daí, pelos itinerários normais.

a) Tróleis — os das linhas 7 e 8 descerão pelas Ruas Marquês de Paraná, Dr. Celestino, Visconde de Sepetiba, estacionando na Avenida Amaral Peixoto ao lado da Praça da República. Retornarão por esta última, Marquês de Paraná e demais do itinerário normal.

3) ZONA SUL

a) Tróleis — os das linhas 5, 6 e 9 descerão pelas Ruas Guilherme Briggs, Visconde do Rio Branco e estacionarão na Rua 15 de Novembro, ao lado do Cine Imperial. Retornarão pela Rua Almirante Teffé e demais do seu itinerário.

b) Lotações e ônibus — os coletivos das linhas Cachoeira, Jurujuba e Canto do Rio descerão pelas Ruas Presidente Pedreira, Visconde de Morais, Visconde do Rio Branco e alcançarão a Praça Otílio Machado, onde estacionarão. A volta se fará pelo mesmo itinerário.

c) Táxis — a partir das 16 horas os autos de aluguel estacionarão na Rua Visconde do Rio Branco (lado ímpar), tendo início na esquina da Rua Aureliano Leal. Os autos que se destinarem à Zona Sul. Os veículos entrarão pela Praça Dr. Otílio Machado, poderão seguir pela Rua 15 de Novembro ou Visconde do Rio Branco e dali tomarão seus destinos. Os que se destinam à Zona Norte, poderão entrar no Corso na Rua José Clemente, seguindo até a Rua da Conceição, onde tomarão o destino conveniente.

# Viaje pela manhã

**Astrologia**
**Prof. Mirakoff**

HOJE, 12-2-1961 (domingo) — Poderá viajar pela manhã. Faça um bom fim-de-semana fortalecendo suas fôrças mentais. Observe os amigos e parentes. Nas corridas do Hipódromo da Gávea as pontas: 1, 3, 4 e 8 serão as mais prováveis e as duplas: 12, 14 e 24 as mais favoráveis. Amanhã, 13-2-1961 (segunda-feira) — Viaje pela manhã e enfrente com denodo os problemas do trabalho. Atenda a ordem e a disciplina alimentar.

**ACONTECERÁ HOJE E AMANHÃ AO LEITOR:**

Seguem-se as possibilidades felizes ou não de hoje e amanhã, com horas e números favoráveis, para todos os leitores nascidos em quaisquer dia, mês e ano dos períodos abaixo:

**ENTRE 22 DE DEZEMBRO E 20 DE JANEIRO (Capricórnio)**

Relações sociais e sentimentais serão as tendências para o dia de hoje. 10, 13 e 15 9, 11 e 12 (horas e números).
— Predileções por trabalhos intelectuais e atividades políticas aliadas a um temperamento rebelde. 9, 10 e 21; 11, 43 e 76 (horas e números).

**ENTRE 21 DE JANEIRO E 18 DE FEVEREIRO (Aquário)**

Disposição alegre para reuniões esportivas e sociais, podendo aproveitar o tempo para auferir lucros em negócios financeiros. 10, 11 e 19; 12, 13 e 23 (horas e números)
— Boa disposição para acolher os companheiros de trabalho e para resolver assuntos jurídicos ou comerciais. 8, 19 e 20; 813, 14 e 33 (horas e números).

**ENTRE 19 DE FEVEREIRO E 20 DE MARÇO (Peixes)**

Poderá discutir o melhor meio de aumentar seus bens e resolver questões de família. 3, 9 e 13; 11, 34 e 44 (horas e números).
— Sorte em compra e venda de imóveis, bem como poderá ter êxitos em questões publicitárias. 9, 10 e 14; 34, 56 e 87 (horas e números).

**ENTRE 21 DE MARÇO E 20 DE ABRIL (Aries)**

Cuidado com as distrações e os prejuízos ocasionados no ambiente de trabalho. 9, 14 e 15; 11, 13 e 23 (horas e números).
— Êxito nos negócios imobiliários. 8, 17 e 21; 38, 72 e 91 8(horas e números).

**ENTRE 21 DE ABRIL E 20 DE MAIO (Touro)**

Dedique seu tempo a visitas e a outras atividades congêneres para pôr à prova sua dedicação. 9, 13 e 21; 11, 12 e 23 (horas e números).
— Seus interêsses pessoais deverão estar no primeiro plano e uma ajuda financeira a parentes também. 8 9 e 14; 45, 65 e 77 (horas e números).

**ENTRE 21 DE MAIO E 23 DE JUNHO (Gêmeos)**

Associe-se e elementos mais jovens e resolva suas questões de ordem sentimental. 8, 9 e 15; 23, 3 e 54 (horas e números).
— Valorize a sua personalidade promovendo o progresso geral e a satisfação do seu semelhante. 9, 15 e 17; 34, 54 e 67 (horas e números).

**ENTRE 23 DE JUNHO E 22 DE JULHO (Câncer)**

A Lua Cheia proporcionará pequenas excursões com encontros felizes. 9, 17 e 19; 12, 13 e 14 horas e números).
— Suas possibilidades financeiras aumentarão, como também terá maior proteção social, desde que intensifique sua publicidade. 9, 15 e 18; 23, 45 e 67 (horas e números).

**ENTRE 23 DE JULHO E 22 DE AGÔSTO (Leão)**

Risque do seu modo de trabalhar o pessimismo e trate de buscar recreação adequada à sua fase de vida. 9, 14 e 22; 11, 13 e 23 (horas e números).
— Aproveite as influências da Lua para se ajustar às emprêsas de grande alcance. 9, 10 e 14; 34, 66 e 77 (horas e números).

**ENTRE 23 DE AGÔSTO E 23 DE SETEMBRO (Virgem)**

Não contemple só a beleza e a vida em si; colabore com ela e vencerá com ela 9, 13 e 15; 34 65 e 77 (horas e números).
— Sem avareza e sem desperdício poderá economizar o bastante para aumentar seus bens financeiro e conseguir então o que deseja. 9. 10 e 15; 76, 87 e 89 (horas e números).

**ENTRE 23 DE SETEMBRO E 22 DE OUTUBRO (Libra)**

Com a fôrça do seu mundo interior poderá vencer os obstáculos que o cercam para resplandecer vitoriosamente com o septo de sua conquista 9, 10 e 20; 34, 54 e 66 (horas e números)
— As iniciativas de hoje terão influências benéficas da Lua e algo de novo o majestoso aumentará a sua fortuna. 10, 19 e 20; 56, 76 e 77 (horas e números).

**ENTRE 23 DE OUTUBRO E 21 DE NOVEMBRO (Escorpião)**

Demonstre compreensão e amabilidade entre seus familiares para conseguir o que almeja 8, 9 e 10; 45, 65 e 78 (horas e números).
— Não descure de seus afazeres cotidianos para poder encontrar terceiros que ajudem a solução de outros problemas mais difíceis. 9. 13 e 14; 34. 45 e 65 (horas e números).

**ENTRE 22 DE NOVEMBRO E 20 DE DEZEMBRO (Sagitário)**

O seu prestígio aumentará e a sua personalidade será mais valiosa se promover um trabalho de equipe com metas pré-determinadas 8 9 e 21; 11 13 e 23 (horas e números)
— Não permita que seu prestígio fique em "caixa baixa"; trabalhe e lute para elevá-lo além do comum 9. 13 e 15; 45 76 e 87 (horas e números).

14-2-1961 (Têrça-feira) — Mercúrio começa a retrogradar a partir de 11°4'. Não mude de profissão mas trabalhe em equipe. Mantenha suas finanças sob contrôle. Poderá também viajar.

**ACONTECERÁ TÊRÇA-FEIRA AO LEITOR:**

Seguem-se as possibilidades felizes ou não de hoje, com horas e números razoáveis para todos os leitores nascidos em quaisquer dia, mês e ano dos seguintes períodos:

**ENTRE 22 DE DEZEMBRO E 20 DE JANEIRO (Capricórnio)**

As complicações domésticas nos últimos dias vão tomar novos rumos. Terá no dia de hoje proteção de amigos poderosos e encontros agradáveis. 10, 12 e 13; 28, 30 e 48 (horas e números).

**ENTRE 21 DE JANEIRO E 18 DE FEVEREIRO (Aquário)**

Possibilidades de complicações no lar e no trabalho. Procure com inteligência transformar os acontecimentos com calma, para então esclarecer as coisas e obter atitudes de seus semelhantes, definitivas e concretas, em relação aos negócios em execução. 17, 18 e 19; 36, 44 e 45 (horas e números).

**ENTRE 19 DE FEVEREIRO E 20 DE MARÇO (Peixe)**

Acontecimentos felizes se darão ainda hoje. A posição de Vênus em relação à Lua prevê êsses acontecimentos não só em relação aos fatos sentimentais como também nos comerciais. 9, 10 e 11; 54, 55 e 56 (horas e números).

**ENTRE 21 DE MARÇO E 20 DE ABRIL (Aries)**

Riscos de pequenos acidentes à tarde e a noite será favorável com sucessos sociais. 17, 18 e 19; 30, 31 e 32 (horas e números).

**ENTRE 21 DE ABRIL E 20 DE MAIO (Touro)**

Êxito nas emprêsas recreativas e novas amizades. 12, 15 e 22; 17, 32 e 44 (horas e números).

**ENTRE 21 DE MAIO E 22 DE JUNHO (Gêmeos)**

Contrariedades domésticas e aflições. 4, 5 e 6; 13, 14 e 15 (horas e números).

**ENTRE 22 DE JUNHO E 22 DE JULHO (Câncer)**

Grandes possibilidades ótimos planos para o futuro e simpatias populares. 10, 11 e 12; 19, 20 e 21 (horas e números).

**ENTRE 23 DE JULHO E 23 DE AGÔSTO (Leão)**

Chance em todos os empreendimentos e particularmente nos amores. 16, 17 e 19; 33, 34 e 35 (horas e números).

**ENTRE 24 DE AGÔSTO E 22 DE SETEMBRO (Virgem)**

Ascensão, espírito equilibrado e conquistas agradáveis. 11, 12 e 17; 22, 23 e 24 (horas e números).

**ENTRE 23 DE SETEMBRO E 22 DE OUTUBRO (Balança)**

Durante a manhã terá possibilidades com novas energias, êxito nos assuntos profissionais. A tarde será de perturbações domésticas. 11, 12 e 21; 28, 30 e 48 (horas e números).

**ENTRE 23 DE OUTUBRO E 22 DE NOVEMBRO (Escorpião)**

Dia de chance nos amores. 13, 14 e 15; 57, 59 e 6' (horas e números)

**ENTRE 22 DE NOVEMBRO E 21 DE DEZEMBRO (Sagitário)**

Terá sorte nos amores em viagem e em negócios imobiliários. 17, 18 e 19; 69, 24 e 25 (horas e números).

QUARTA-FEIRA — 15 — Lua Nova, às 5 horas e 15 minutos. Favorável para viagens e excursões.

ACONTECERÁ QUARTA-FEIRA, 15, AO LEITOR:

Seguem-se as possibilidades felizes ou não de quarta-feira, com horas e números favoráveis para todos os leitores nascidos em quaisquer dia, mês e ano dos períodos abaixo:

ENTRE 21 DE DEZEMBRO E 20 DE JANEIRO (Capricórnio)
Aja com segurança nos negócios financeiros e aproveite a chance do momento, principalmente em imóveis, as possibilidades serão melhores. 9, 10 e 14; 31, 32 e 33 (horas e números).

ENTRE 21 DE JANEIRO E 18 DE FEVEREIRO (Aquário)
Pela tarde os assuntos de compra e venda terão maiores oportunidades e pela manhã aproveite para organização. 7, 9 e 15; 40, 41 e 43 (horas e números).

ENTRE 19 DE FEVEREIRO E 20 DE MARÇO (Peixe)
Não assuma compromissos imediatos e nem em grande número sem verificar as possibilidades do tempo 9, 10 e 14; 32, 34 e 36 (horas e números).

ENTRE 21 DE MARÇO E 20 DE ABRIL (Aries)
Pela manhã sentirá alguns temores e confusão mental, mas, despreocupando-se, encontrará domínio total dos nervos e tudo sairá bem. 9, 14 e 20; 33, 34 e 35 (horas e números.

ENTRE 21 DE ABRIL E 20 DE MAIO (Touro)
Centralize sua atenção na economia e terá melhores perspectivas, se organizar um roteiro para o futuro 9, 15 e 16; 44, 45 e 46 (horas e números).

ENTRE 21 DE MAIO E 20 DE JUNHO (Gêmeos)
Tenha confiança nas suaspossibilidades e suas rendas aumentarão. 8, 9 e 14; 23, 34 e 45 (horas e números.

ENTRE 21 DE JUNHO E 22 DE JULHO (Câncer)
Procure os amigos e conheça mais a vida nos seus transes de progresso. 9, 10 e 20; 32, 43 e 54 (horas e números).

ENTRE 23 DE JULHO E 23 DE AGÔSTO (Leão)
Atenda à voz da razão e não deixe os amigos ditarem sua rota e cuide mais dos choques emocionais. 10, 14 e 21; 22, 25 e 45 (horas e números).

ENTRE 24 DE AGÔSTO E 23 DE SETEMBRO (Virgem)
Atenda aos interêsses gerais e terá melhores oportunidades de ganhar dinheiro. 9, 10 e 14; 56, 57 e 59 (horas e números).

ENTRE 24 DE SETEMBRO E 21 DE OUTUBRO (Libra)
Se transformar para os outros seus planos em lucros certos, poderá também auferir benefícios decorrentes dessa colaboração 7, 15 e 21; 25 34 e 44 (horas e números).

ENTRE 22 DE OUTUBRO E 21 DE NOVEMBRO (Escorpião)
As horas valem pelos valores positivos irradiados e por isso melhore sua vida pelo espírito de colaboração. 9, 10 e 15; 33, 34 e 35 (horas e números)

ENTRE 22 DE NOVEMBRO E 21 DE DEZEMBRO (Sagitário)
Os interêsses em conjunto deverão estar em harmonia e bem ajustados aos lucros e perdas, para então conseguir maiores possibilidades. 9, 10 e 18; 54, 65 e 76 (horas e números).

# Carnavalescos do ano

**Rádio e TV**
**Nestor de Holanda**

O carnaval de 61, começou, ainda em 60, com as noites políticas de Seu Medina no Canal da Praia de Copacabana. A escola de samba das geladeiras tinha Flávio Cavalcanti como mestre-de-canto, o próprio Seu Medina, com suas batedeiras como diretor-da-bateria, além de passistas, pastôras, porta-estandarte etc., todos candidatos a cargos eletivos, e, por isso, fazendo o maior carnaval...

Assim, os saraus politiqueiros de Seu Medina foram folias tão grandes que, agora, quando chegam os dias de Momo, caem (de cansaço), as máscaras dos pândegos, e, enquanto todo mundo brinca, êles repousam para novos carnavais...

Não obstante, Seu Medina pode ser considerado, sem favor algum, dos maiores carnavalescos do ano.

FIDELIS do Amaral Neto, que tem funcionado mais na TV do que Hilton Gomes Neide de Aparecida, Marise, Carlos Frias ou outro qualquer locutor ou garôta-propaganda deve, agora, ao contrário dos demais foliões, tirar a máscara, para descanso.

Quinta-feira, certamente, sempre com a mesma máscara de homem sério, de reformador do mundo, deverá voltar às pantalhas dos incautos, para xingar. O digno ministro Ari Franco, sem a menor dúvida, será a próxima vítima de seu carnaval — daquele carnaval que êle sempre faz, com os gestos do Lacerda, as mãos postas com que o governador xinga, as inflexões tôdas do outro, a quem segue e de quem não gosta...

Merece figurar entre os mais carnavalescos da TV, sem dúvida, o deputado Fidelis do Amaral Neto, líder de um bloco...

—:—

LIMA Barreto, o do cinema, não fica atrás. E' o Fidelis do cinema botocudo. Outro dia foi para diante das câmaras do Canal de Copacabana, pago para isso, e fêz carnaval.

Não é, como o Fidelis, um folião engraçado. Seu senso de humor fica muito a desejar. Rio mais com o Fidelis. Com o Lacerda nem se fala! Lima Barreto é amargo. As televítimas ouvem o tilintar de seus guizos. A bôca e o colarinho largos não saem bem nas tomadas de cenas. Teria de aprender com o Carequinha, com o Fidelis ou com o Arrelia.

Mesmo assim, pode figurar entre os mais carnavalescos de 61.

—:—

FLAVIO Cavalcanti, a quem eu quero grande bem, porque, fora das câmaras e da política, era excelente amigo (faz tempo que não o vejo), não merece ficar fora do cordão carnavalesco do rádio e da TV. Logo, justamente pelo bem que lhe quero, jamais cometeria a injustiça de não o incluir entre os mais divertidos. E, com êste calor, sua fantasia vai ser das mais cômodas.

"Smoking" molhado na piscina do Tenório.

OL NÊTO anda esquecido. Nem sei onde está. Deve andar lá pelos seus pagos, de bombacha, chupando chimarrão, para dizer que é gaúcho. Na estância que comprou a dólares, certamente está pensando na reforma agrária que estudou, para o Brasil. Dizem que tem plano nesse sentido — plano revolucionário. Tentou apresentá-lo ao Govêrno, mas parece que o Govêrno o mandou plantar batatas. Se êle não foi fêz muito mal. As televítimas, todos os sábados, quando Ol Nêto aparece na pantalha da gente, também mandam que êle vá plantar batatas. E acho que êle foi...

Claro que Ol Nêto é o mascarado mais permanente do carnaval de todos os dias, na TV. Não precisa mesmo de máscaras, porque já tem. Guizos, colarinho largo, bôca pintada, tudo. E é engraçadíssimo!

—:—

MURILO Neri também fêz seu carnavalzinho particular. Foi uma arrancada foliona para conseguir vaga no cordão de Seu Medina. Primeiro convidou o ilustre Marechal Lott, para almoçar em sua casa num ensaio de puxação que S. Exa., homem dos mais dignos, iria repudiar. Depois usou a mesma fantasia, para o atual governador. Dizendo que foi porque o marechal não gostou da comida dêle. Mas eu acho que foi mesmo para arranjar lugar de passista no "sujo" de Seu Medina.

O carnavalesco Murilo Néri deverá usar fantasia de Mestre Cuco.

—:—

BRICIO de Abreu também. Deus me livre de eu me esquecer dêle, principalmente no carnaval! Foi quem fundou o entrudo, na Rua de Matacavalos. Puxou o cordão pelo Campo de Santana, Rua dos Ciganos, Largo do Rocio Rua do Piôlho Rua da Vala e Praia de Piaçaba subindo, depois, a Ladeira da Misericórdia. Ali sambou um pouco, depois desceu pelo Largo da Mãe do Bispo, Boqueirão do Passeio, Estrada Nova do Catete e foi parar na Aldeia Velha, junto ao Morro Cara de Cão, onde se encontra até hoje, realizando, às segundas-feiras, o programa "Briabre no País da Música".

Sua fantasia é a que sempre usou: "Zé Pereira".

—:—

MAURICIO Sherman é carnavalesco eclético. No sábado, sai de ator dramático; domingo, de cômico; segunda de cínico; têrça de tragicômico; e, na quarta porque êle representando, invade até as Cinzas, se fantasia de baixo-cômico. Faz galã, também, quando vai às matinês infantis. Durante seu carnaval, que é de ano inteiro, se mascara de diretor, com muita graça. E um folião que está ali!

Vai fantasiar-se de miniatura de Orson Welles.

—:—

RIBEIRO Martins, como Ol Nêto e Bricio, é figura obrigatória de todos os carnavais. Brinca, sòmente, no segundo dia, no Baile do Municipal. Brinca com a gramática. Chama a passagem de madeira de "Ponte Fluvial" e chama o pirata-da-perna-de-pau de "figura pré-histórica". Entrevista palhaços e diz que entrevistou "clovis" E' um gozador! Quem não quiser perder o segundo dia da folia — e quiser divertir-se mesmo — é só acender o receptor de rádio, para a Nacional e ouvir Ribeiro Martins descrever o baile E' melhor do que comparecer ao próprio baile. O homem é tão gramático, manobra tanto com a flôr do Lácio, que até o chamam de Joço Ribeiro Martins.

Deverá sair fantasiado de "Pistoleiro da Língua Portuguêsa" com uma metralhadora de brinquedo, dessas que atiram letrinhas. A arma infantil será, sòmente, para brincar, porque, dentro ou fora da folia, êle mata a gramática mesmo, para valer...

—:—

SENDO a lista de dez, porque dez também são os mais elegantes, chegamos à vez do último. Também é ator de televisão. Vai para diante das câmaras e representa promessas. Diz sempre que vai fazer. Um têrço das televítimas acreditou nesse carnavalesco. Até agora, êle não fêz nada. O resto da população sabe, muito bem, que a folia, por conta dêle, vai piorar mais. Já está piorando.

Para que dizer-lhe o nome? Êstes dias de Momo deverão ser alegres demais para seu nome ser lembrado. Vamos esquecer êsse carnavalesco e brincar.

E êle que saia nos "sujos"...

—:—

## Itinerário

AS TRÊS emissoras de TV estarão transmitindo, todos os dias, das ruas e dos bailes, com suas equipes de repórteres. ● — As emissoras Continental, Metropolitana, Tupi, Nacional e Mauá estarão irradiando, igualmente, de vários pontos da cidade, e de diversos bailes. ● — A Rádio Ministério da Educação continuará apresentando sua programação normal. ● — E, a partir das 10 horas, Paulo Gracindo estará realizando programa carnavalesco, diretamente do auditório da Rádio Nacional.

## NEIDE VEIO PARA O CARNAVAL

*RIO — A vedeta e atriz Neide Landi veio de São Paulo (onde está residindo) para matar as saudades do carnaval carioca. E marcou encontro com Rei Momo (I e Único) na redação do DC. Neide diz que não é carnavalesca mas veio brincar assim mesmo. Vai formar companhia própria para estrear no Teatro Carlos Gomes: comédia musicada*

Rádio Mayrink Veiga
APRESENTA
HOJE
Programação variada, apresentando "LPS" especiais, com os mais famosos intérpretes da música de todo mundo.

Em sociedade tudo se sabe...
... que há 3 lojas cariocas nas quais a atração são os tecidos, lindos, lindos, lindos. Tecidos originais, de côres modernas e padronagens exclusivas, selecionados das melhores fábricas.
Bola branca para os tecidos das lojas:
SANTA BRANCA — Rua do Ouvidor, 127
Casa Branca — Av. N. S.ª de Copacabana, 1032-B
GALERIA BRANCA — Visconde de Pirajá, 111-A

## CARMEN DÉA

*Na Europa, integrando a caravana de Ataulfo Alves*

**Registro**

1584 — Nasce, na Bélgica, Gaspar Bareus.
1700 — Morre, no Rio de Janeiro, Ricardo do Pilar (frei Ricardo) decorador de várias igrejas.

COMEMORA-SE AMANHÃ:

1889 — Morre, no Rio de Janeiro, João Maurício Wanderley, Barão de Otegipe.
1942 — Morre, no Estado do Rio, o grande brasileiro Epitácio Pessoa, jurisconsulto, orador, estadista, ministro do Supremo Tribunal Federal, professor da Faculdade de Direito do Recife, e ex-presidente da República.

### ANIVERSARIOS

FAZEM ANOS HOJE:
SENHORES:
Acadêmico Raimundo Magalhães Júnior; dr. Alfredo Baltazar da Silveira; Odilon Castro e Silva; Antônio Tibúrcio Machado; Lázaro Rodrigues de Sousa; Fernando Mendes de Almeida; José Luís Ribeiro Sá Mico; Dare Lewis; Eufrásio José Soares; Augusto Marinho Lage; Cássio Moreira Serra; professor Frontelmo Severo; Rafael Galvão Júnior; Jeferson Sales; João Capistrano do Amaral; Antônio Ferreira Leitão; Raul de Sousa Mege; Osmar Radler de Aquino; dr. Aníbal de Carvalho Mesquita; Antenor Chagas de Medeiros; Eduardo Esquenazi; Álvaro Fernandes; Cássio M. Senra.

FAZEM ANOS AMANHÃ:
SENHORES:
Wilson Orlando Alô; Carlos Borba; comendador José Gomes Lopes; João Assis Martins Sobrinho; Orozimbo Pereira; Solon Ribeiro; Gregório Mariano da Fonseca; Manoel Luís Braga; Geraldo Borges; Ismar Rodrigues de Oliveira; Joaquim de Sousa Lusitano; Ivis Paulino Xavier; Orlando Souto Maior Castro; Henrique Pereira; Oberlander Frederico; Oliveira Herêncio; jornalista; Deusdedit de Oliveira Gois; Osvaldo Melo; José Jabour; Antônio da Silveira.

MENINAS:
Aniversaria hoje a menina Simone Rabelo Jobim, filha do nosso companheiro Renato Jobim e sra. Mariza Rabelo Jobim e neta do jornalista Danton Jobim.

### NASCIMENTOS

O sr. João Batista dos Santos e a sra. Lordelina Morais dos Santos participam o nascimento de sua filha *Solange*.

### CURSOS

Será iniciado no dia 6 de março e encerrado no dia 28 de abril, no Centro de Estudos Médicos da Beneficência Portuguêsa — Rua Santo Amaro 80 — o "Curso Intensivo sôbre Carcinoma do Colo do Útero", a ser ministrado pelo prof. dr. [illegible]ras de Araújo com a colaboração dos drs. Aluízio da Cunha Raposo, Antônio de Sousa Queiroz, Edésio Maesse Neves, Márcio Agnese e Turíbio Braz.

### EXPOSIÇÕES

*Fotografias de Santa Catarina* — Está despertando vivo interêsse nos círculos turísticos do Rio a inauguração próxima, no Aeroporto Santos Dumont, do "stand" de fotografias exclusivas focalizando paisagens do Estado de Santa Catarina. Outros aspectos — tais como indústrias, comércio, lavoura, meios citadinos do Estado e figuras do govêrno e altas personalidades administrativas — serão presentados no "stand" confiado ao conhecido artista da fotografia Osmar Zappelini e ao nosso confrade da imprensa sulina Artur Pereira

### FALECIMENTOS

*Almir Amaral [illegible]ro* — Faleceu na Casa de Saúde dr. Eiras, onde se achava internado, o sr. Almir Amaral Monteiro preposto de Corretor Oficial de Mercadorias

O corpo foi trasladado para a Capela do cemitério da Ordem Terceira do Carmo e sepultado na mesma necrópole. O extinto era filho do sr. Climério da Silva Monteiro Júnior, do Comércio de Café do Rio de Janeiro e de sua espôsa, sra. Dilma Amaral Monteiro. Deixa viúva a sra. Maria de Lourdes da Silva Monteiro, filha do sr. Alberto Eugênio da Silva e sua espôsa, sra. Aquina de Silva.

# Carnaval

**Literatura**
**R. J.**

NINGUÉM mais que o velho poeta amava o carnaval. Amor à distância, pois êle vivia longe do Rio, o único lugar onde no seu entender valia a pena ser carnavalesco. A tristeza do velho poeta era grande todos os anos quando se despedia dos amigos que embarcavam numa alegria extraordinária para a Cidade Maravilhosa (êles faziam questão de chamar o Rio de Cidade Maravilhosa, o que deixava o velho poeta ainda mais triste). Bandos de amigos e conhecidos, já alguns com sinais das fantasias que usariam no Rio — chapéus de palha com fitas coloridas, colares de flôres artificiais, lança-perfumes guardados do carnaval anterior, as môças com calças compridas muito justas — ensaiando todos no pátio da estação rodoviária, num côro de sambas e marchas, no bamboleio dos corpos decididos, a farra que num período do ano se permitiam na cidade em que ninguém providencialmente os conhecia.

O instante mais penoso para o velho poeta era quando o ônibus se punha em movimento, o pessoal lá dentro acenando das janelas, uma ou outra mulher que êle desejava ardentemente despedindo-se com um leviano adeuzinho. A máquina feia e barulhenta que desaparecia na esquina lhe surgia na imaginação como um magnífico elefante da Índia abanando solenemente as orelhas e transportando ao longo das cestas marchetadas de miçangas e serpentinas aquela gente feliz. Então o velho poeta ia para casa e escrevia o melhor poema sôbre o carnaval, o melhor que escrevera em sua vida.

Houve um ano em que decidiu partir também. Comprou um boné de almirante e um blusão listrado.

No Rio, foi direto à Lapa. Começou à noite a peregrinação pela cidade. Andava sem destino, a devorar tudo com olhos de quem estréia o Rio. Teve uma lembrança: o High Life... Quando um transeunte lhe disse que o High Life tinha acabado, ofendeu-se. Entrou no cabaré Novo México. A promiscuidade fêz bem ao instinto momesco reprimido. Quantas noites em seu quarto de solteirão tímido concluíra que carnaval para ser carnaval precisa ser debochado. Agora, sim. Vestido de blusão listrado e boné de almirante, em meio àquela fuzarca, estava no seu elemento. Assegurou-se de que se tivesse lápis ou caneta escreveria ali mesmo o melhor poema, sôbre o carnaval, o melhor que escreveria em sua vida.

O ar pesado, misto de bafo, suor e fumaça de cigarro, lhe enchia os pulmões deliciosamente, na sensação de paz interior que tem o alpinista quando aspira ar puro no tôpo da montanha. Bebeu duas cervejas e sentiu um pêso enervante no estômago, que parecia exigir o movimento de todo o corpo para se desfazer. Entrou no cordão, segurou-se à cintura de uma mulher de apache com aquêle corte exagerado na saia prêta. Não teve sorte: a morena se desvencilhou no primeiro rodopio. Tentou uma fantasiada de diabo ou apenas de lamé vermelho, mas apareceu ao lado dela um mulato gordo e alto, cantando e encarando-o com firmeza. Desistindo de qualquer trato com o diabo encontrou uma dançarina de can-can que estava exatamente à procura de um empresário, e pularam por muito tempo. Depois sentaram-se à mesa, beberam muito, a dançarina acabou chorando, dizendo que tinha três filhinhos para sustentar, o velho poeta chorou também e lhe deu o resto de suas economias.

De repente viu-se sòzinho. A música estridente lhe berrava aos ouvidos como rugidos de feras. Os foliões, saltando na pista, eram ratazanas raivosas. Foi saindo de mansinho. Perambulou pela Cinelândia, foi à Praça Mauá, chegou até a Praça Onze. De manhãzinha tomou um bonde que o deixou na Lapa, diante do hotel. Dormiu a manhã tôda e se dispôs a fazer mais um poema sôbre o carnaval. E fêz o pior poema sôbre o carnaval, o pior que escrevera em sua vida.

**RENATO JOBIM**

# Redução de pessoal na RFF: agora só 154 mil

**Relações Públicas**

O NÃO preenchimento de vagas decorrentes de óbitos, invalidez, aposentadorias e abandono de emprêgo permitiu a direção da Rêde Ferroviária Federal a redução para 154 mil o número de servidores das estradas filiadas. Êste número ainda seria menor, caso não ocorresse recentemente, a incorporação da Viação Férrea Rio Grande do Sul, que adicionou 15 mil 341 servidores à RFFSA.

Em 1943, as estradas hoje pertencentes a Rêde Ferroviário Federal, mantinham um contingente de 121.962 empregados, que se ampliava, em 1957, para 162.006, em virtude do emprêgo do critério de admissão desordenada.

## Redução superior à 2 bilhões

A supressão dos ramais antieconômicos nas estradas da Rêde Ferroviária Federal está legalmente equacionada, não se efetivando unicamente em virtude de resistência regionais. O cálculo aproximado atinge 7 mil quilômetros de linhas inteiramente dispensáveis sem prejuízo algum para o país. Estima-se que a supressão daqueles ramais determinaria uma redução, no custo de operação, superior a 2 bilhões de cruzeiros anuais. Para diminuição do "deficit" da RFF, outra providência recomendada é a concentração de linhas e veículos de tração das regiões desenvolvidas, onde a rêde de transportes não atinge os níveis de suas necessidades.

## Paridade

A aplicação dos benefícios da paridade aos ferroviários da Central do Brasil tornou-se possível, depois que a RFF e o Ministério da Viação e Obras Públicas concluíram o enquadramento daqueles servidores, de acôrdo com a reclassificação federal. O trabalho realizado já foi encaminhado, para aprovação, ao ministro Clóvis Pestana. Êsses mesmos benefícios serão aplicados, ao que se anuncia, aos servidores da Viação Férrea Rio Grande do Sul, recentemente incorporada a RFF. Nesse sentido, já estão sendo realizados os necessários trabalhos. Enquanto não são concluídos, será pago aquêles servidores, a partir de dezembro de 1960, um abono de 44 por cento.

## SIMCA do Brasil

Encontra-se no Brasil, em visita às instalações da Simca, em São Paulo, o senhor F. Quadrone que é o diretor-geral da Simca-França. Juntamente com o engenheiro Quarone, veio um grupo de técnicos franceses que se encarregarão dos trabalhos de supervisão da operação do novo e moderno equipamento industrial recentemente instalado naquela fábrica. Consta dos planos da Simca, a produção, em 1961, de 7 mil veículos, além da integralização da nacionalização, que é atualmente da ordem de 95 por cento.

# Comércio deu Ginásio a jovens: Resplendor

RIO —
**Um grupo de cidadão da cidade de Resplendor, no interior mineiro, decidiu fundar um ginásio para difundir o curso secundário, gratuitamente, à juventude local. Imediatamente, mais de vinte emprêsas comerciais se decidiram a cooperar com o empreendimento. E Resplendor ganhou, assim, o seu primeiro ginásio gratuito.**

A experiência, de acôrdo com as informações fornecidas pelo prof. Afonso Gutemberg da Costa, serventuário do novo ginásio, ora no Rio, vem dando os melhores resultados, com grande crescimento no incentivo ao trabalho educacional e oferecendo novos horizontes para cêrca de trezentos moços que hoje ali estudam.

### ESTUDAVAM FORA

— Feito um breve levantamento, explicou o prof. Afonso Gutemberg da Costa — cêrca de trezentos jovens de Resplendor estudavam fora do seu município, importando a iniciativa em grandes gastos para os seus pais. Com a criação do Ginásio Resplendor, em caráter gratuito, muitos chefes de famílias se decidiram pela manutenção dos filhos na cidade, diminuindo de muito tais despesas. Desta forma, novas ajudas surgiram, expontâneamente. O corpo docente formado é da melhor qualidade, havendo ajuda de vários setores e alguns mestres realizando cursos especiais da CADES. Nesta captial, estivemos em contato com o prof. Felipe Tiago Gomes, presidente da CNEG, que ficou de nos visitar brevemente e mostrar a nossa gente um pouco do entusiasmo que determinou a sua luta em todo o país. Esperamos matricular, no ano letivo a iniciar-se no mês vindouro cêrca de trezentos alunos, dando novas esperanças aos jovens que desejam progredir nos campos intelectual e científico — concluiu o professor Afonso G. da Costa.

# A partir de março o Iapetc paga sem fila

RIO —

**A partir de março vindouro a delegacia do IAPETC na Avenida Venezuela, tendo em vista as inúmeras reclamações das partes prejudicadas, adotará medidas visando a desafogar o serviço e proporcionar rápido recebimento dos benefícios aos dois mil pensionistas que ali comparecem.**

Falando à reportagem, o sr. Antônio Vitorino Baltazar, titular daquela delegacia, declarou que os pagamentos que sòmente eram efetuados durantes 10 dias úteis, sê-lo-ão a partir de março, durante 20 dias úteis e, aos sábados, atendidos os atrasados da semana. Assim se terminarão as filas que davam motivo às reclamações.

## DESCENTRALIZAÇAO

O delegado do IAPETC no Estado da Guanabara declarou em seguida que essa medida será de caráter permanente e que a administração atual estuda, no momento, a criação de mais quatro Postos em zonas de maior incidência de beneficiários e contribuintes e que seriam localizados, de acôrdo com os estudos procedidos a respeito, no Méier, Madureira, Tijuca e a última na Zona Sul, possìvelmente nas proximidades do Largo do Machado.

— Com essa medida — finalizou — será conseguida a descentralização dos serviços de pagamento, objetivando-se evitar o congestionamento na delegacia e proporcionando, por fim, maior comodidade aos beneficiários, os quais, de ano para ano, aumentam de vinte por cento.

# CAPIXABA

A ETIQUETA DA CAMISA PERFEITA
FABRICA E VENDAS ATACADO:
Praça Municipal, 350 — 1.º 2.º e 3.º andares — Ed. Scarton
COLATINA — ESPÍRITO SANTO

CARDIOLOGIA — Eletrocardiografia — Doenças da Velhice — «CHECK UP» CLINICO
DR. GILBERTO AVENA do Hosp. Servidores do Estado (IPASE)
Cons. Centro: R. México 31 — 14 grupo 1.401 — 2as 4as e 6as às 15,30 horas pelos telefone: 42-5813
Cons. na Zona Sul: Av. N. S. Copacabana, 702 s. 1.203 — 3as e 5as. às 16,30 horas

um club de classe!
um club de bom gôsto
é...
BRAZILIAN CLUB

condições para sócio
copo
gêlo a vontade
e
BRAZILIAN CLUB WHISKY

*ELEGANTEMENTE DIFERENTE!*

ONDE HÁ BRAZILIAN CLUB, HÁ AMBIENTE!


# MARCHAS

## BRIGITTE BARDOT

Marcha de Miguel Gustavo — Gravação Copacabana — Canta Jorge Veiga.

Brigitte Bardot, Bardot...
Brigitte beijou, beijou...
Lá dentro do cinema, todo
mundo se afobou... — BIS
II
BB, BB, BB?
Por que é que todo mundo olha
tanto prá você?...
Será pelo pé?... Não é.
Será o nariz?... Não é.
Será o cotovelo?... Não é.
Você que é boa e que é mulher.
Me diga então porque é que é.

## "DÁ" MEU PAPAI

Marcha de Arno Provenzano, Otolino Lopes e José Batista — Gravação Albatroz — Canta Janete Jane.

Tu me dá uma coisa a mim
Que eu te dou uma coisa a ti
Tu me dá um automóvel
Que eu dou carona prá ti.

Tu prometeste que dava
Ficou no vai mais não vai,
Dá meu papai
Dá meu papai
Dá meu papai
Dá meu papai

## GAGUÊJO

MARCHA

De João Correia da Silva e Valter Campos — Gravação Magistral — Canta Mário Tupinambá

Ga ga ga gaguêjo
Deixa falar quem quiser
Ga ga guêjo
Quando vejo uma boa mulher

Pode ser morena
Pode ser mulata
Tendo um bom jôgo de cena
Essa é que me mata.

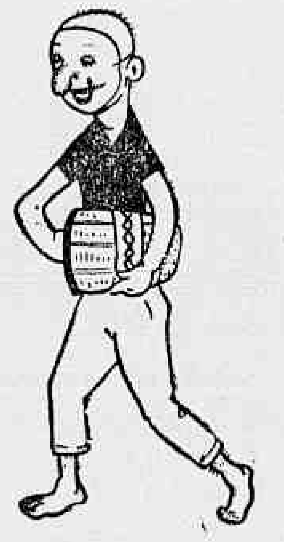

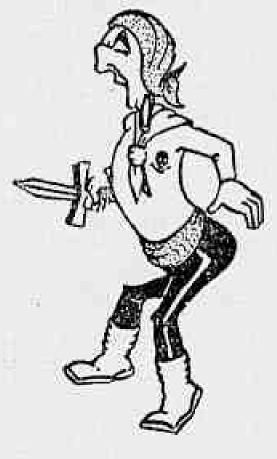

## EU SOU O ZÉ

MARCHA

De Mário Barcelos e Glauco Ferreira — Gravação Columbia — Canta: Jorge Loredo

Eu sou o Zé
Zé Bonitinho
Com as mulheres
Tenho cotação
Eu sou o Zé
Zé Bonitinho
E tôdas elas
Me dão o coração
E', é, é,
E' chato ser bonito
E ter tanta mulher.

## ESTICA-ESTICA

Marcha de Nelson Marques, Ackim ePçanha e Tônio Luna — Gravação Indisco — Canta Zilda do Zé

Ela entrou no Cordão
No Cordão do Estica-Estica
Estica prá lá, estica prá cá
E não se cansa de tanto esticar.

Garôta não estique assim
São três dias para brincar
Tenha calma, vá por mim
Não adianta você se apavorar
se acabar.

## AS MALAMADAS

MARCHA

De Luís Antônio — Gravação Chantecler — Canta: César de Alencar

As malamadas
São as grandes mulheres (bis)
Posso provar
Se tu quiseres

Carinho, amor e ternura
A malamada não conheceu
Mas tem confiança na jura
Daquele que o peito elegeu.

## MARCHA DA LARANJA

Marcha de Estanisleu Silva, A. Crino e H. Oliveira — Gravação Carroussel — Canta Nuno Roland.

Laranja madura
À beira da estrada
Tá azeda
Ou tá bichada. Tá.

Quando a fruta é boa
Não se encontra atôa

## PIJAMA DE MADEIRA

Marcha de Jonas Garret e Jorge Moreira — Gravação Todamérica — Canta Ivete Garcia.

A vida do pobre
Dá pena, dá dó
O pobre só descansa
Quando fecha o palitó.
Não tem dinheiro, não tem saúde
Quando tem saúde, vive de qual-
[quer maneira
Ai... ai ... ai... ai... ai...
O pobre só descansa no pijama
[de madeira...

"RÁDIO MONTANHESA
O MELHOR SOM
DA ZONA DA MATA"

## FESTIVAL COLORIDO DA COLUMBIA

| | ODEON | SÃO JOSÉ | SANTA ALICE |
|---|---|---|---|
| AMANHÃ | A ESPADA SARRACENA — Ricardo Montalban, Betta St John | ARIZONA VIOLENTA — Randolph Scott, Jocelyn Brando | APÓS A TEMPESTADE — Jean Simmons, Rory Calhoun |
| 3ª FEIRA | O REINO DA TRAIÇÃO — Robert Stack, Ursula Thiess | A ESPADA SARRACENA — Ricardo Montalban, Betta St John | A MULHER DO RIO — Sophia Loren, Gerard Oury |
| 4ª FEIRA | OBRIGADO A MATAR — Randolph Scott, Angela Lansbury | CONQUISTA DE APACHE — Robert Stack, Joi Page | O REINO DA TRAIÇÃO — Robert Stack, Ursula Thiess |
| 5ª FEIRA | O LAÇO DO CARRASCO — Randolph Scott, Donna Reed | OBRIGADO A MATAR — Randolph Scott, Angela Lansbury | INFERNO BRANCO — Alan Ladd, Joan Tetzel |
| 6ª FEIRA | O ÚLTIMO MATADOR — Scott Brady, Betta St John | O LAÇO DO CARRASCO — Randolph Scott, Donna Reed | A MULHER DE SATÃ — Rita Hayworth, Jose Ferrer |
| Sábado | CONQUISTA DE APACHE — Robert Stack, Ursula Thiess | O ÚLTIMO MATADOR — Scott Brady, Betta St John | A CRUZ DE MEU DESTINO — Stewart Granger, Jean Simmons |
| Domingo | ARIZONA VIOLENTA — Randolph Scott, Jocelyn Brando | O REINO DA TRAIÇÃO — Robert Stack, Ursula Thiess | A ESPADA SARRACENA — Ricardo Montalban, Betta St John |

## A opinião dos...

(Conclusão da 4a. página)

Considerando, finalmente, que Deus é a Luz de nossas consciências e o Sustentáculo de nossas almas e que sòmente nessa Luz e nesse Sustentáculo se encontram os recursos extremos para a solução de nossos mais graves problemas, resolve baixar êste decreto".

O prefeito José Jacinto de Alcântara, após fazer uma invocação a Jesus Cristo, na qual pede que o Filho de Deus Vivo "assuma o comando desta cruzada de redenção espiritual e econômica, a fim de que, pela primeira vez na história do mundo, seja definitivamente santificado o poder temporal, para exemplo de quantos detêm nas mãos a herança dos séculos", termina o decreto com o parágrafo único no qual determina:

"Parág. único — Revogadas as disposições em contrário, entrará êste decreto em vigor na data da sua publicação.

Mando, portanto, a todos aquêles a quem o conhecimento e execução dês decreto pertencer, que o cumpram e façam cumprir tão fielmente como nêle se contém.

Dado no Palácio Municipal, Rio Parnaíba, em 25 de dezembro de 1959.

a) José Jacinto de Alcântara".

# CARTAZ

## CINEMAS

VITÓRIA — "Anáguas a Bordo" — Comédia (americana em cinemascópio e tecnicolor) com Cary Grant e Tony Curtis. Às 14, 16.30, 19 e 21.30 hs Censura livre Apresentação da Universal International.

•

METRO PASSEIO, METRO TIJUCA, PAX, RICAMAR e PALÁCIO HIGIENÓPOLIS — "Apaixonados Impetuosos" — Drama americano (em tecnicolor) com Natalie Wood e Robert Wagner. Às 11.20 (somente no Metro Passeio) 13.30, 15.40, 17.50, 20 e 22.20 horas. Censura, 14 anos. Apresentação da MGM.

•

ART PALÁCIO (Copacabana) — "A Doce Vida" — Drama italiano com Marcelo Mastroiani e Anita Ekberg. Às 15.30 e 20.30 horas. Sábados, domingos e feriados sessões às 9.30 horas. Censura 18 anos. Apresentação Art Filmes.

•

PLAZA ASTORIA OLINDA, MASCOTE — "Seu Corpo, Seu Pecado" — Drama iugoslavo Com Mar. Toroski e Istvan Avar. Às 14, 16, 18, 20 e 22 horas. Censura 18 anos. Apresentação da Nova América Cinematografica.

•

AZTECA, CARUSO COPACABANA, IMPERATOR, ROSARIO, SANTA HELENA e ESPERANTO — "O Preço da Felicidade" — Drama alemão com Marianne Cook. Às 14, 16, 18, 20 e 22 horas. Censura, 18 anos. Apresentação da Geralnites.

•

SÃO LUIZ — "Festival em Tecnicolor da Colúmbia" — Hoje "A Cruz de Meu Destino", com Stewart Granger. Às 14, 15,40, 17,20, 19, 20,40 e 22,20 horas. Censura, 14 anos.

PAISSANDU — Festival de Filmes Inéditos. Hoje "Missão Secreta em Amsterdam, com Peter Finch e Eva Bartok. Censura, 14 anos. Apresentação da Organização Rank.

•

ART PALÁCIO (Méier) — "O Bamba do Regimento" — Comédia (americana em Tecnicolor) com Jerry Lewis. Às 14, 16, 18, 20 e 22 horas. Censura livre. Reapresentação da Paramount.

•

ÓPERA — "Eu Pecador" — Drama religioso (mexicano em cinemascópio e tecnicolor) com Pedro Geraldo e Libertad Lamarque. Às 14, 16, 18, 20 e 22 horas. Censura livre. Apresentação da Pelmex.

> Atualizações de programas poderão ser feitas em cartas dirigidas à nossa redação Avenida Rio Branco, 25-sobreloja.

•

ODEON, MELO BONSUCESSO e ROMA — "Somente Deus por Testemunha" — Drama inglês (em tecnicolor), com Kenneth More. Às 14, 16.30, 19 e 21.30 horas. Censura, 10 anos. Apresentação da Rank.

PALÁCIO e ROXY — "Paixões Desenfreadas" — Drama americano (em cinemascópio e tecnicolor) com Paul Newman e Joanne Woodward. Às 12, 15.45, 18.30, e 21.15 horas. Censura, 18 anos. Apresentação da Condor Filmes.

•

CINEAC TRIANON — "Conflitos da Carne" — Drama japonês com Michiko Maeda. Às 10, 12, 14, 16, 18, 20 e 22 horas. Censura 18 anos. Reapresentação da Horas Filmes. No programa Zé Trindade em "O Negócio Foi Assim".

•

BRUNI (Flamengo) — "Os Brutos Também Amam" — "Western" (americano em cinemascope e tecnicolor), com Alan Ladd, Jean Arthur e Van Heflin. Às 14, 16, 18, 20 e 22 horas. Censura 14 anos. Reapresentação da Paramount.

•

PATHÉ, PARA TODOS e MAUÁ — "A Ilha do Desejo" Drama francês com Rossana Podestà, Dawn Adams, Magali Noel e Christian MacChaud. Às 14, 16, 18, 20 e 22 horas. Censura, 18 anos. Reapresentação da França Filmes.

•

ALVORADA — "O Rancoroso" — Drama americano com Ben Gazara. Às 16,30, 19 e 21,30 horas. Aos sábados, domingos e feriados, sessão também às 14 horas. Censura 18 anos. Reapresentação da Columbia.

•

METRO (Copacabana) — "Ben-Hur" — Épico (americano e em tecnicolor) com Charlton Heston e Jack Hawkins. Direção de William Willer. Horários especiais. Às 15 e 20,30 horas. Aos domingos e feriados sessões também às 9,30 da manhã. Censura livre. Apresentação da MGM.

•

FLÓRIDA — "Os Últimos Dias de Pompéia" — Épico italiano (em tecnicolor) com Steve Reeves. Às 14, 16, 18, 20 e 22 horas. Censura, 10 anos. Reapresentação da Condor Filmes.

•

REX, PRESIDENTE, CARIOCA e SÃO PEDRO — "O Passado Não Perdoa" — Drama americano com Burt Lancaster e Audrey Hepburn. Às 14, 16.30, 19 e 21.30 horas. Censura, 14 anos. Reapresentação da United Artists.

•

ART PALÁCIO (Tijuca) — "Os Frenéticos" — Drama alemão com Heide Bruhl e Christian Doermer. Às 14, 16, 18, 20 e 22 horas. Censura, 18 anos. Reapresentação da Art Filmes.

•

IMPÉRIO COPACABANA, MIRAMAR, MARAJÁ, SANTA ALICE — "Rastros de Ódio" — "Western" (americano em cinemascópio e tecnicolor), com John Wayne e Natalie Wood. Às 14, 16.30, 19 e 21,30 horas. Censura, 14 anos. Apresentação da Warner Bros.

•

ALASKA — "Aventuras no Jardim de Allah" "Capa e Espada" (húngaro em tecnicolor) com Ferenc Zenthe. Às 14, 16, 18, 20 e 22 horas. Censura livre. Apresentação Unida Filmes.

•

SÃO JOSÉ — "Tentação Submarina" — Drama japonês (em tecnicolor) com Ninom Ooki e Kijoki Zumi. Às 14, 16, 18, 20 e 22 horas. Censura, 14 anos. Apresentação da Shochriku-Filmes do Brasil.

•

RIAN, LEBLON, GUANABARA, FLORIANO, TIJUCA e MARACANÃ — "Golias Contra os Bárbaros" Épico italiano com Steve Reeves. Às 14, 16, 18, 20 e 22 horas. Censura 18 anos. Reapresentação Imperial.

•

COLISEU e MEIER — "O Modelador de Almas" — Drama mexicano com Sarita Montiel. Às 14, 16, 18, 20 e 22 horas. Censura, 18 anos. Reapresentação Pelmex.

•

RIACHUELO, IRAJÁ, SÃO JOÃO e MELO-PENHA — "Europa de Noite" — Musical italiano (em tecnicolor), com grandes cartazes internacionais. Às 14, 16, 18, 20 e 22 horas. Censura 18 anos. Reapresentação Allied Artists.

•

RIVIERA, ESKIE-TIJUCA, FLUMINENSE e VAZ LOBO — "O Viúvo Alegre" — Comédia nacional com Zé Trindade e cartazes do Rádio e TV. Às 14, 16, 18, 20 e 22 horas. Censura livre. Reapresentação da Sino.

•

ROIAL, RIO BRANCO, REGENCIA, PARAISO, RAMOS, SANTA CECÍLIA e GUARACI — "O Rouxinol das Montanhas" — Musical espanhol com Joselito. Às 14, 16, 18, 20 e 22 horas. Censura livre. Reapresentação da Condor Filmes.

# FOG CADA VÊZ MELHOR

## Baile e Curioso vão dar muito trabalho

RIO —

**O cavalo Fog "voava" nos metros finais, em plena reta de chegada, e por pouco quase derrotava o favorito Argot, razão pela qual não deverá perder o páreo inicial dos "bettings" na reunião desta tarde.**

Aquêle pensionista de Alcides Morales, ao que parece, em virtude de haver trabalhado mal — conforme se dizia no prado — foi corrido sem muita fé por parte de seu pilôto, que o conservou em antepenúltimo lugar até a entrada da reta. E note-se que os dois últimos haviam se atrasado na partida.

**BOM TRABALHO**

Baile e Curioso deverão decidir o páreo com o provável favorito Fog. O pensionista de Paulo Morgado floreou a milha em 107'2/5, Suave, e pelo que demonstrou outro dia vai cumprir uma boa exibição. E Curioso, na derradeira noturna, "brigou" com Argot durante todo o percurso e no final arrematou no terceiro pôsto, atraz de Argot e Foz, a um corpo do ganhador, profetendo, por isso, uma "performance" destacada.

### GERALDINO E FUZIL NO VILA NOVA

B. HORIZONTE —

Noticiamos que o treinador Zezé Procópio, do Comercial, de Ribeirão Prêto, estava pràticamente com os entendimentos concluidos com êxito, para a aquisição dos jogadores Geraldino e Fuzil, ambos do Vila Nova, pois o clube interiorano paulista havia aceito a proposta de 2 milhões e 300 mil cruzeiros, desde que ambos fôsse a São Paulo se submeter a exâmes médicos, apenas. Os craques não concordaram e Zezé retornou, dando por encerrada sua missão e dizendo que "para que êles entendessem algo, era necessário repetir três ou quatro vêzes". E que "jogadores assim não servem para trabalhar comigo". Desse modo, Geraldino e Fuzil ficarão mesmo em Nova Lima. (SP-DC).

### Resultados das corridas

RIO —

Os resultados dos oito páreos corridos ontem, no hipódromo da Gávea, vão publicados na 11a. página.

### O Diário Carioca APONTA

RIO —

| Páreos | | Duplas |
|---|---|---|
| 1.º | Imury — L. Formose — Idália ...... | 34 |
| 2.º | Recanta — Chispeada — Eagless ...... | 24 |
| 3.º | Fabrina — Xêta — Chiarina ...... | 14 |
| 4.º | T. Godoy — Dublin — Zimbo ........ | 34 |
| 5.º | Exchange — Estireno — Excêntrica .. | 34 |
| 6.º | Fog — Baile — Curioso .............. | 12 |
| 7.º | Farseur — Verdun — Quejando ..... | 14 |
| 8.º | L. Caron — L. Prince — Airways ..... | 14 |

### Lembretes

RIO —

1.º PÁREO

IMURY está sendo levado no "dedo".

HARDY parece ser muito "jeitosa". Bem na dupla.

2.º PÁREO

EAGLESS, caso confirme seus bons privados, tem "chance".

RECANTA é boa indicação para a dupla. Muito fiel.

3.º PÁREO

XETA reaparece em turma camarada, deve vencer.

CHIARINA é a principal adversária.

TIO GODOY apanhou um páreo à sua feição. Pule alta.

DUBLIN é bem apostado no placê.

5.º PÁREO

FOG foi corrido sem fé por seu pilôto, outra noite. É a fôrça.

BAILE melhorou e pode surpreender.

6.º PÁREO

EXCÊNTRICA venceu sem "sobras", outro dia.

EXCHANGE, parece ser adversário de respeito.

7.º PÁREO

VOLPONE reaparece de cura. E melhor do que a turma.

BRONZEADO acaba vencendo com pule alta. Cuidado!

8.º PÁREO

LORD CARON, em raia leve, não deve perder êsse páreo.

XOG'UM tem muitas possibilidades de vitória.

## Corridas de sábado e 2a.-feira na Gávea

RIO —

**Estão assim organizados os programas para as corridas de sábado e segunda-feira (noturna), dias 18 e 20 do corrente, respectivamente**

RIO —

### Corrida de sábado

1.º Páreo - Às 14,20 - 1.000 metros
Cr$ 150.000,00 - (Variante)

| | ks |
|---|---|
| 1—1 Mehemet Ali .......... | 55 |
| 2—2 Iforil .......... | 55 |
| 3—3 Sizudo .......... | 55 |
| 4—4 Madureira .......... | 55 |

2.º Pareo - Às 14,50 - 1.000 metros
Cr$ 240.000 - (Variante)

| | ks |
|---|---|
| 1—1 Coroá .......... | 53 |
| 2—2 Flora Bambina .......... | 55 |
| 3 Ocean Queen .......... | 55 |
| 3—4 La Habanera .......... | 53 |
| 5 La Formose .......... | 55 |
| 4—6 Imury .......... | 55 |
| " Idália .......... | 55 |

3.º Pareo - Às 15,20 - 1.500 metros
Cr$ 140.000,00

| | ks |
|---|---|
| 1—1 Bellatrix .......... | 56 |
| 2—2 Nagli .......... | 56 |
| 3—3 Fascinante .......... | 56 |
| 4 Ahman .......... | 56 |
| 4—5 Renilda .......... | 56 |
| 6 Glad Girl .......... | 56 |

4.º Pareo - Às 15,50 - 1.500 metros
Cr$ 120.000,00

| | ks |
|---|---|
| 1—1 Zagal .......... | 57 |
| 2 Labatout .......... | 57 |
| 2—3 Zito .......... | 57 |
| 4 Verdun .......... | 57 |
| 3—5 Sapo .......... | 57 |
| 6 Bronzeado .......... | 57 |
| 4—7 Gelboé .......... | 57 |
| 8 Tarso .......... | 57 |
| 9 Arauá .......... | 57 |

5.º Pareo - Às 16,20 - 1.300 metros
Cr$ 150.000,00 - (Variante)

| | ks |
|---|---|
| 1—1 Angola .......... | 52 |
| 2—2 Clicê .......... | 52 |
| 3—3 Excêntrica .......... | 62 |
| 4 Zoada .......... | 56 |
| 4—5 Miss Fortuna .......... | 54 |
| 6 Ilustrada .......... | 53 |

6.º Pareo - Às 16,50 - 1.300 metros
Cr$ 140.000,00 - Betting - Variante

| | ks |
|---|---|
| 1—1 Alejã .......... | 56 |
| 2 Flora Aranha .......... | 56 |
| 3 Lara .......... | 56 |
| 2—4 Florentina .......... | 56 |
| 5 Grila .......... | 56 |
| 6 Jauru .......... | 56 |
| 3—7 Dauphine .......... | 56 |
| 8 Tika .......... | 56 |
| 9 Navana .......... | 56 |
| 4-10 Cliban .......... | 56 |
| 11 Nahusia .......... | 56 |
| " Isolde .......... | 56 |

7.º Pareo - Às 17,20 - 1.200 metros
Cr$ 140.000,00 - Betting - Variante

| | ks |
|---|---|
| 1—1 Pargo .......... | 56 |
| 2 Agalari .......... | 56 |
| 2—3 Feitiço .......... | 56 |
| 4 Foguete .......... | 56 |
| 3—5 Quill .......... | 56 |
| 6 Rubi Negro .......... | 56 |
| 4—7 Atreu .......... | 56 |
| 8 Gororó .......... | 56 |
| 9 Hartim .......... | 56 |

8.º Páreo - Às 17,50 - 1.300 metros
Cr$ 120.000,00 - Betting - Variante

| | ks |
|---|---|
| 1—1 Mormaço .......... | 57 |
| 2 Lord Diamante .......... | 57 |
| 2—3 Challenge .......... | 57 |
| " Fristrate .......... | 57 |
| " Manhussu .......... | 57 |
| 3—4 Vietnan .......... | 57 |
| 5 Lictor .......... | 57 |
| 6 Londoner .......... | 57 |
| 4—7 Zunzum .......... | 57 |
| 8 Zepelin .......... | 57 |
| 9 Zé Pangaré .......... | 57 |

### Corrida de 2.ª feira

RIO —

1.º Páreo - Às 20,20 - 1.300 metros
Cr$ 100.000,00

| | ks |
|---|---|
| 1—1 Marotão .......... | 50 |
| 2—2 Elsener .......... | 56 |
| 3—3 Tunquelen .......... | 50 |
| 4—4 Oiram .......... | 56 |
| 5 Kibravo .......... | 50 |

2.º Páreo - Às 20,50 - 1.200 metros
Cr$ 120.000,00

| | ks |
|---|---|
| 1—1 Pristina .......... | 52 |
| 2—2 Floramour .......... | 52 |
| 3—3 Vendange .......... | 52 |
| 4—4 Miltônia .......... | 52 |
| 5 Ilustrada .......... | 60 |

3.º Páreo - Às 21,20 - 1.600 metros
Cr$ 100.000,00

| | ks |
|---|---|
| 1—1 Xaira .......... | 58 |
| 2—2 Juju .......... | 58 |
| 3—3 Afamada .......... | 54 |
| 4 Kina .......... | 56 |
| 4—5 Domani .......... | 54 |
| " Lille .......... | 58 |

4.º Páreo - Às 21,50 - 1.300 metros
Cr$ 120.000,00

| | ks |
|---|---|
| 1—1 Estrilo .......... | 56 |
| 2—2 Ptolomeu .......... | 52 |
| 3 Francolim .......... | 52 |
| 3—4 Vatapá .......... | 52 |
| 5 Moonseed .......... | 52 |
| 4—6 Kilarney .......... | 56 |
| 7 Zombeteiro .......... | 60 |

5.º Páreo - Às 22,20 - 1.200 metros
Cr$ 120.000,00

| | ks |
|---|---|
| 1—1 Gay Love .......... | 57 |
| 2—2 Sayonara .......... | 57 |
| 3 Inês .......... | 57 |
| 3—4 Zeugma .......... | 57 |
| 5 Korista .......... | 57 |
| 4—6 Palmeirinha .......... | 57 |
| 7 Changuita .......... | 57 |

6.º Páreo - Às 22,50 - 1.300 metros
Cr$ 140.000,00 - (Betting)

| | ks |
|---|---|
| 1—1 Alcacer .......... | 56 |
| 2 Girandoux .......... | 56 |
| 2—3 Clino .......... | 56 |
| 4 Achalay .......... | 56 |
| 3—5 Uruki .......... | 56 |
| 6 Dugdel .......... | 56 |
| 4—7 Nardal .......... | 56 |
| 8 Dourado .......... | 56 |
| 9 Areal .......... | 56 |

7.º Pareo - Às 23,20 - 1.500 metros
Cr$ 120.000,00 - (Betting)

| | ks |
|---|---|
| 1—1 Vivência .......... | 57 |
| 2 Ilea .......... | 57 |
| 2—3 Fineza .......... | 57 |
| 4 Miss Boneca .......... | 57 |
| 3—5 Icangá .......... | 57 |
| 6 Zízia .......... | 57 |
| 4—7 Irquinta .......... | 57 |
| 8 Zanga .......... | 57 |
| 9 Teimosa .......... | 53 |

8.º Páreo - Às 23,50 - 1.300 metros
Cr$ 100.000,00 - (Betting)

| | ks |
|---|---|
| 1—1 Saint Emilion .......... | 58 |
| 2 Destemido .......... | 58 |
| 3 De Drio .......... | 54 |
| 2—4 Gorgorano .......... | 54 |
| 5 Don Maurício .......... | 54 |
| 6 Rififi .......... | 56 |
| 3—7 Didier .......... | 58 |
| 8 Don Secundo .......... | 56 |
| 9 Rio Mississipe .......... | 56 |
| 4-10 King Rao .......... | 56 |
| 11 Cantineiro .......... | 58 |
| 12 Ranchipur .......... | 58 |

### ESCOLHIDO O PLANTEL

S. PAULO

Depois dos ensaios finais realizados sábado e domingo pela manhã, na piscina do Pinheiro e Tietê, respectivamente, foram escalados os dez jogadores que formarão a seleção brasileira de Polo Aquático, que intervirá nos jogos da "Taça do Atlântico". A lista foi organizada pelo treinador Hilton de Almeida, aprovada integ almente pelo Supervisor José Roberto Haddock. (SP-DC).

## Atitude do Olaria foi "deselegante"

RIO —

**Os dirigentes do Fluminense consideraram como "deselegante" a atitude do Olaria cedendo o jogador Da Silva ao Vasco por C$ 1.500 mil, quando já haviam acertado que, por êste preço, êle seria tricolor.**

O fato dos olarienses não terem consentido que Da Silva fizesse um período de experiência no Fluminense, o que aconteceu com o Vasco, também os surpreendeu.

**PALAVRA**

No ano passado, quando contratou Jaburu, por um preço elevado, o Fluminense também tentou comprar o passe de Da Silva, mas o Olaria, valorizando o jogador, pediu quase Cr$ 2 milhões por êle. O sr. Wilson Xavier, diretor tricolor, pediu que o jogador fôsse cedido para um período de experiência, não sendo atendido. Contudo, obteve a prioridade.

Agora, o sr. Adriano Rodrigues, ex-dirigente olariense e atualmente diretor de futebol vascaíno, em contato com o sr. José Albuquerque, presidente do Olaria, conseguiu cessão de Da Silva por empréstimo e a venda do passe por Cr$ 1.500 mil.

A prioridade dada ao Fluminense foi esquecida.

### CRUZEIRO NA EUROPA

BELO HORIZONTE —

O diretor do Cruzeiro, Felicio Brândi acaba de receber uma carta do jornalista Canôr Simões Coelho, comunicando que os clubes europeus acharam muito elevada, a cota de 1.500 dólares por partida, pedida pelos "estrelados". Os dirigentes cruzeirenses vão, imediatamente fazer uma contraproposta, aguardando o desfêcho das negociações. Se tudo correr como esperam, os seus diretores, o Cruzeiro irá mesmo ao Velho Mundo (SP-DC).

# Nossos informes para hoje

## 1.º PÁREO — 1.000 METROS — CR$ 150.000,00 — ÀS 14,20 HORAS — RECORDE: 60"3/5, BLAMELESS

| Animais — Jóqueis | Pêso | Possibilidades | Treinadores | Performances | Tempo |
|---|---|---|---|---|---|
| 1—1 Hardy, B. Alves | 55 | Vai esperar um pouco. | R. Carrapito | Estreante. | — — |
| 2—2 Ocean Queen, A. G. Silva | 55 | "Chance" relativa. | G. Feijó | Estreante. | — — |
| 3—3 La Formose, A. Ricardo | 55 | Boa filiação. Gostamos. | A. Corrêa | Estreante. | — — |
| 4—4 Imury, J. Portilho | 55 | Dizem que é "fria". | M. Mendes | Estreante. | — — |
| " Idália, J. G. Silva | 55 | Bem na dupla. | M. Mendes | Estreante. | — — |

Nossa indicação — IMURY — Adversária — L. FORMOSE — Bom azar — IDALIA

## 2.º PÁREO — 1.300 METROS — CR$ 100.000,00 — ÀS 14, 50 HORAS — RECORDE: 79"2/5, FARINELLI

| Animais — Jóqueis | Pêso | Possibilidades | Treinadores | Performances | Tempo |
|---|---|---|---|---|---|
| 1—1 Bôca Rica, A. Reis | 56 | Turma fraca Pode ser. | C. Pereira | 4º de Densidade — Recanta | 1.300 81"1/5 AP |
| 2—2 Recanta, J. G. Silva | 56 | Fôrça do páreo. | C. Pereira | 2º de Densidade — Chispeada | 1.300 81"1/5 AP |
| " Eagless, F. Maia | 50 | Bem na "dobrada". | E. Pereira | 4º de Joaneira — Tônica | 1.000 63"3/5 AL |
| 3—3 Tônica, A. Ricardo | 56 | Como surprêsa, apenas. | M. Mendes | 2º de Joaneira — Densidade | 1.000 63"3/5 AL |
| 4 Balcânica, J. M. Santos | 56 | Não gostamos. | R. Tripodi | 5º de Garibaldi — Devaneio | 1.300 83"3/5 AL |
| 4—5 Chispeada, A. M. Caminha | 50 | Bom azar. | R. Tripodi | 3º de Densidade — Recanta | 1.300 85"1/5 AP |
| " Jamoy, L. Santos | 50 | Nada vem fazendo. | | 5º de Densidade — Recanta | 1.300 85"1/5 AP |

Nossa indicação — RECANTA — Adversária — CHISPEADA — Bom azar — EAGLESS

## 3.º PÁREO — 1.200 METROS — CR$ 100.000,00 — ÀS 15,20 HORAS — RECORDE: 73"1/5, L'AMIRAL E ZUZUCA

| Animais — Jóqueis | Pêso | Possibilidades | Treinadores | Performances | Tempo |
|---|---|---|---|---|---|
| 1—1 Fabrina, J. G. Silva | 58 | Fôrça do páreo. | C. Ferreira | 6º de Excêntrica — Bellatrix | 1.500 95"2/5 AP |
| 2—2 Chiarina, F. Maia | 52 | Grande rival. | M. Gil | Uº de Dudka — Lille | 1.300 83"2/5 AP |
| 3—3 Dudka, A. Olivares | 54 | Mais difícil agora. | A. Morales | 1º de Lille — M. Elegante | 1.300 83"2/5 AP |
| 4 V. Tropical, A. M. Caminha | 56 | Na pesada é a fôrça. | L. Tripodi | Uº de Umbaúba — Juju | 1.300 81"3/5 AL |
| 4—5 Xêta, J. Silva | 58 | Grande "chance" no páreo. | M. Almeida | 5º de Umbaúba — Juju | 1.600 102"2/5 AM |
| " Vergonha, Não correrá | 56 | Não correrá. | C. Cabral | Não correrá. | — — |

Nossa indicação — FABRINA — Adversária — XÊTA — Bom azar — CHIARINA

## 4.º PÁREO — 2.100 METROS — CR$ 144.000,00 — ÀS 16. 20 HORAS

| Animais — Jóqueis | Pêso | Possibilidades | Treinadores | Performances | Tempo |
|---|---|---|---|---|---|
| 1—1 Zimbo, J. Corrêa | 57 | "Manhoso". Pode ser. | M. Mendes | 2º de Zêlo — Lyrnos | 1.600 102" AL |
| 2—2 Marajan, A. M. Caminha | 57 | Outro "manhoso". | J. Perez | 1º de Zito — Tokio | 1.600 104"3/5 AP |
| 3—3 Dublin, J. Marchant | 57 | Muita "chance". Rival. | W. Aliano | 8º de Pif-Paf — Mormaço | 1.600 102"1/5 AM |
| 4 Cardan, F. Maia | 57 | Fôrça do páreo. "Baleado". | J. Attianesi | 1º de Inguá — Xexéu | 1.600 102"1/5 AL |
| 4—5 Tio Godoy, L. Diaz | 57 | Não correrá. | G. Feijó | 4º de Zêlo — Zimbo | 1.600 102" AL |
| 6 Silicon, Não correrá | 53 | Não correrá. | A. Larrandart | Não correrá. | — — |

Nossa indicação — T. GODOY — Adversário — DUBLIN — Bom azar — ZIMBO

## 5.º PÁREO — 1.300 METROS — CR$ 150.000,00 — ÀS 16,50 HORAS — RECORDE: 79"2/5, FARINELLI

| Animais — Jóqueis | Pêso | Possibilidades | Treinadores | Performances | Tempo |
|---|---|---|---|---|---|
| 1—1 Valmy, A. Olivares | 63 | Ganhou duas. Pode ser. | E. Freitas | 1º de M. Branco — Kilarney | 1.300 79"4/5 AL |
| 2—2 Pégasus, Não correrá | 57 | Não correrá. | J. Morgado | 4º de Damand — Expert | 1.300 80"3/5 AU |
| 3 Bom de Bico, A. M. Caminha | 53 | Nada feito | O. Pinto | 5º de Estrilo — Vatapá | 1.000 61"3/5 AM |
| 5—4 Excêntrica, L. Diaz | 61 | Ganhou "apertada". Dupla. | A. Larrandart | 1º de Bellatrix — M. Fortuna | 1.500 95"3/5 AP |
| 5 Estireno, D. P. Silva | 57 | Dizem que foi "puxado". "Chance". | M. Sousa | 5º de Disco — Ilustrada | 1.000 62"3/5 AP |
| 4—6 Exchange, A. Bolino | 57 | Melhor do que a turma. Fôrça. | C. Pereira | 5º de Expert — Sherif | 1.300 80"2/5 AL |
| " Disco, Não correrá | 57 | Não correrá. | C. Pereira | Não correrá. | — — |

Nossa indicação — EXCHANGE — Adversário — ESTIRENO — Bom azar — EXCÊNTRICA

## 6.º PÁREO — 1.600 METROS — CR$ 140.000,00 — ÀS 16,50 HORAS — RECORDE: 97"2/5, FARINELLI — (BETTING)

| Animais — Jóqueis | Pêso | Possibilidades | Treinadores | Performances | Tempo |
|---|---|---|---|---|---|
| 1—1 Baile, J. Corrêa | 56 | Progrediu. "Inimigo". | P. Morgado | 2º de Pargo — Argot | 1.300 82"3/5 AP |
| 2 Idolo de Madrid, C. R. Carv. | 56 | Idolo de nada. Fraco. | M. Mendonça | Uº de Bellam — Illimini | 1.500 96"3/5 AP |
| 2—3 Fog, A. Bolino | 56 | Foi corrido sem fé. Fôrça. | A. Morales | 2º de Argot — Curioso | 1.500 96"3/5 AM |
| 4 Nagé, A. Ricardo | 56 | Melhorou. Bom placê. | A. Feijó | Uº de Argot — Fog | 1.500 96"3/5 AM |
| 3—5 Curioso, J. G. Silva | 56 | Sério rival. Pode ser. | R. Silva | 3º de Argot — Fog | 1.500 96"3/5 AM |
| 6 Argail, J. Silva | 56 | Pouco fêz ao estrear. | L. Ferreira | 7º de Argot — Fog | 1.500 96"3/5 AM |
| 4—7 Naltan, I. Sousa | 56 | Cada vez melhor. Placê. | R. Morgado | 3º de Shia — Campeño | 1.000 62"3/5 AU |
| 8 Ilimani, J. Ramos | 56 | "Voava" no final, outro dia. | J. W. Viana | 2º de Bellam — Zíngaro | 1.500 98"3/5 AP |

Nossa indicação — FOG — Adversário — BAILE — Bom azar — CURIOSO

## 7.º PÁREO — 1.200 METROS — CR$ 120.000,00 — ÀS 17,20 — RECORDE: 73"1/5, L'AMIRAL E ZUZUCA — (BETTING)

| Animais — Jóqueis | Pêso | Possibilidades | Treinadores | Performances | Tempo |
|---|---|---|---|---|---|
| 1—1 Gelboé, F. Conceição | 57 | Sempre rival nesta turma. | F. Schneider | 3º de Zé Pangaré — Nilópolis | 1.500 96"3/5 AL |
| 2 Fair Jet, J. M. Santos | 57 | Melhor azar do páreo. | O. C. Dias | 11º de E. D'Or — Gelboé | 1.300 83"2/5 AP |
| 3 Verdun, D. P. Silva | 57 | Vem de S. Vicente. Pode ser. | M. Mendes | 15º de Ipero — Ambar | 1.300 85"2/5 AP |
| 2—4 Tokio, A. Olivares | 57 | Meio "manhoso". Placê. | H. Sousa | 5º de Manhussu — Zagal | 1.600 103"3/5 AL |
| 5 Volpone, J. G. Silva | 57 | Melhor do que a turma. "Chance". | R. Silva | 6º de Pif-Paf — J. Paz | 1.400 87"3/5 GM |
| 6 Frater, A. Bolino | 57 | Foi "retirado" pelo S. V. Cuidado! | C. Ribeiro | 6º de Cardan — Inguá | 1.600 102"1/5 AL |
| 3—7 Kreiszler, M. Teixeira | 57 | Muita "chance". | A. P. Silva | 5º de E. D'Or — Gelboé | 1.300 83"2/5 AP |
| 8 Bronzeado, M. Henrique | 57 | "Manhosão". Acaba "explodindo"... | A. Cardoso | Uº de Palospavos — Cardan | 1.300 79"1/5 GL |
| 9 Mister Money, A. M. Caminha | 57 | Páreo "duro". | W. Oliveira | 1º de Betsygarden — P. Negro | 1.300 83"4/5 AU |
| 4-10 Farseur, J. Portilho | 57 | Fôrça do páreo. Gostamos. | R. Carrapito | 11º de Mar do Norte — Hurlinghan | 1.500 91"4/5 GL |
| 11 Quejando, F. Maia | 57 | Ótimo azar. Muita "chance". | A. Araújo | 11º de Esteio — Kreizsler | 1.500 95"3/5 AL |
| 12 Manhussu, Excluído | 57 | Excluído. | D. Ferreira | Excluído. | — — |

Nossa indicação — FARSEUR — Adversário — VERDUN — Bom azar — QUEJANDO

## 8.º PÁREO — 1.600 METROS — CR$ 100.000,00 — ÀS 17,50 HORAS — RECORDE: 97"2/5, FARINELLI — (BETTING)

| Animais — Jóqueis | Pêso | Possibilidades | Treinadores | Performances | Tempo |
|---|---|---|---|---|---|
| 1—1 Lucky Prince, A. Bolino | 52 | Bom agora. Pode ser. | Exp. Coutinho | 1º de Halfiler — Procurador | 1.600 102"4/5 AP |
| 2—2 Airways, M. Henrique | 56 | Pode "enfiar" outra. | A. Sousa | 2º de Lajão — T. Blond | 1.500 96"4/5 AP |
| 3 Cocal, A. M. Caminha | 54 | Decaiu depois das cólicas. | Elb. Caminha | 4º de Mister Joe — Kubelik | 1.500 124"1/5 AL |
| 3—4 Lajão, J. Corrêa | 58 | Muita "chance". | M. Mendes | 1º de T. Blond — Effrene | 1.500 96"4/5 AP |
| 5 Açoriano, A. G. Silva | 52 | Não gostamos. | N. Linhares | Uº de Lajão — T. Blond | 1.500 95" AU |
| 4—6 Lord Caron, A. Ricardo | 60 | Melhor na raia leve. Rival. | G. Ferreira | 6º de T. Blond — Sarapião | 1.500 96"4/5 AP |
| 7 Xogum, J. Marchant | 60 | Vem de "forfait". "Chance". | W. Aliano | 6º de Harmônico — Majorengo | 1.600 97"3/5 GL |

Nossa indicação — L. CARON — Adversário — L. PRINCE — Bom azar — AIRWAYS

# O ÊXODO PODERÁ CONTINUAR: J. H.

RIO —

**O presidente João Havelange, da Confederação Brasileira de Desportos, é contra a promulgação de uma lei que vise a impedir o êxodo dos jogadores brasileiros até a disputa do Campeonato Mundial de Futebol no Chile.**

Há, no entanto, alguns membros do Conselho Técnico de Futebol e da direção da CBD que a vêem com simpatia, pois consideram que a venda de grandes jogadores — por enquanto apenas Maurinho e Orlando — poderá ser sentida quando da convocação para o selecionado.

**DIREITO**

O sr. João Havelange, principal responsável pela organização que levou o Brasil ao título de campeão mundial na Suécia, é contra a proibição por uma razão muito simples para êle: todo atleta profissional tem o direito de procurar receber o máximo por seus serviços.

Partindo desta concepção, tem afirmado a amigos que será contrário a qualquer proibição de venda de jogadores, o que a torna difícil de ser conseguida.

**NECESSÁRIA**

Os favoráveis argumentam que o interêsse dos clubes estrangeiros pelos jogadores brasileiros tende a crescer cada vez mais, podendo se esperar a venda de mais dois ou três jogadores de seleção.

O receio dêstes é que aconteça com o Brasil o mesmo que com a Argentina quando da época de ouro da Colômbia". Perdendo seus melhores jogadores em pouco tempo o futebol argentino, que era campeão sul-americano, caiu sensivelmente de nível.

Também o Uruguai depois de ter sido campeão do mundo em 1950 perdeu grandes jogadores, entre outros Ghighia e Schifiano, e até agora luta por reconquistar o direito de disputar o título de melhor da América do Sul com o Brasil.

**RENOVAR**

Ao ser favorável à venda dos jogadores o sr. João Havelange, presidente da CBD, declara que o futebol brasileiro tem condições para perder vários craques, pois sua capacidade de renovação é realmente extraordinária.

Há os que consideram o tempo existente para isto — pouco mais de um ano — muito pouco e frisam que a renovação está se processando, mas pode ser diminuída se continuar o êxodo. O Boca Junior, por exemplo, fêz e continua a fazer pressão sôbre o Flamengo para que lhe venda Gérson, jogador apontado por muitos como certo na seleção que disputará o mundial de 1962.

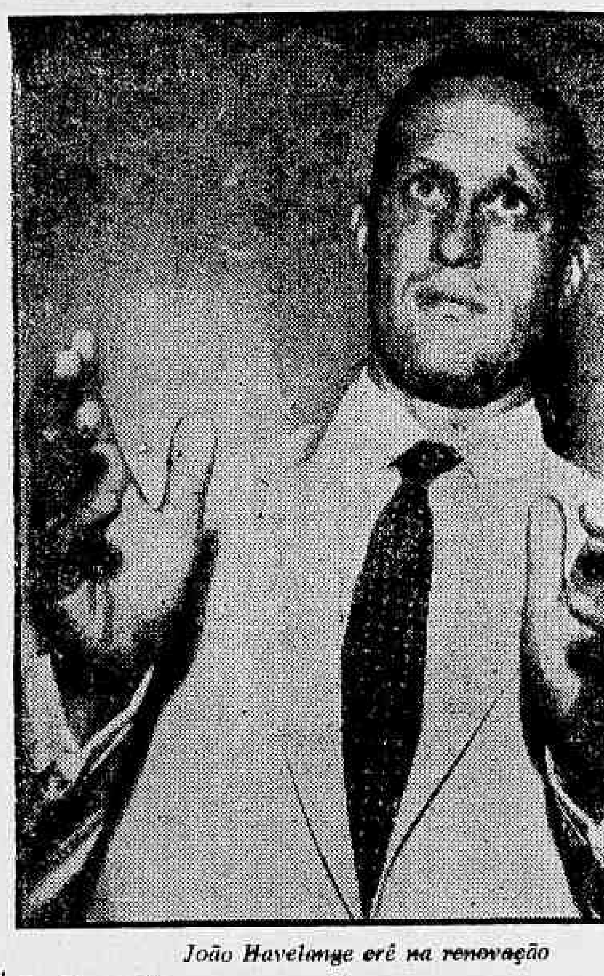

João Havelange crê na renovação

## Madureira quer três do Vasco

**O treinador Zoulo Rabêlo, do Madureira, pediu ao sr. João Silva, vice-presidente de futebol vascaíno, os jogadores Pacoti, Cunha e Vanderlei por empréstimo para a excursão que seu clube fará na Europa.**

O Vasco ainda não respondeu o pedido, esperando para fazê-lo depois do carnaval, quando êstes jogadores serão testados por Martim Francisco.

A situação do meia-direita Azumir, que está emprestado ao Vasco pelo Madureira, também só será resolvida depois do carnaval. E' quase certo que Azumir será devolvido a seu clube.

### ALMIR NA CAPITAL PERNAMBUCANA

RECIFE —

Chegou a esta capital, o atacante Almir, ainda vinculado ao Corintians Paulista, que veio rever seus familiares e passar o carnaval recifense. Almir sòmente após o encerramento dos festejos carnavalescos é que retornará a São Paulo. Almir falou à imprensa local dizendo que não tem clube e que aguarda propostas para encaminhar seu novo rumo.

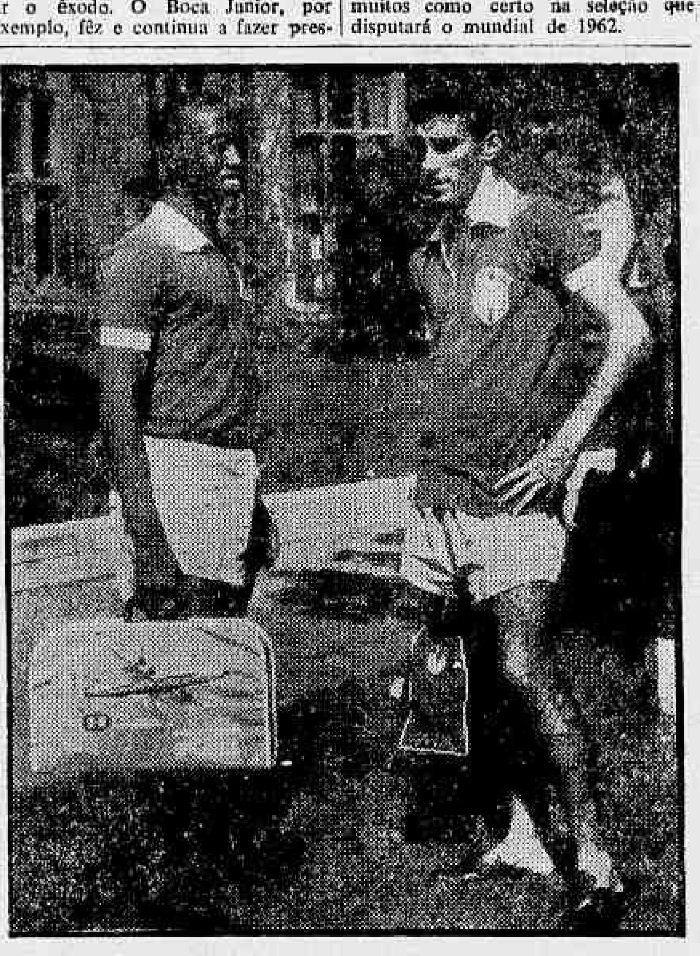

Gérson não pode ser vendido

# A VENDA DE GÉRSON PORÁ FLA EM CRISE

RIO —

**Associados de prestígio do Flamengo já fizeram sentir ao presidente George Fernandes que a venda do jogador Gérson, considerado a grande revelação no ataque do futebol carioca nestes últimos anos, poderá provocar uma reação desfavorável.**

O sr. Radamés Lattari, vice-presidente de futebol do clube, tem afirmado que não irá vendê-lo, mas já propôs ao Boca Juniors, o primeiro interessado, a sua cessão por Cr$ 10 milhões.

**VISTA CURTA**

A venda de Gérson desagradaria não sòmente a determinados associados, capazes de obrigarem o sr. George Fernandes a renunciar, como, e principalmente, ao treinador Fleitas Solich, que conta com êle para o campeonato carioca dêste ano.

A política do sr. Radamés Latari de vender os jogadores do Flamengo, desde que as ofertas o satisfaçam, está sendo considerada como de "vista curta", pois com Solich as possibilidades do clube são excelentes. Ao fato de Gérson ser um grande jogador acresce-se contra sua venda o de ser bastante novo e poder vir a adquirir um destaque muito maior.

# Botafogo jogará hoje em Bogotá

BOGOTA' —

**O Botafogo, do Rio de Janeiro, que continuo invicto nesta sua atual temporada pela América do Sul, voltará a jogar em Bogotá hoje, à tarde, enfrentando o quadro do Santa Fé, um dos melhores do futebol local.**

O treinador Paulo Amaral não tem nenhum problema para escalar o quadro, que atuará completo, ou seja: Manga; Cacá, Zé Maria, Nílton Santos e Rildo; Pampolini e Didi; Garrincha, Amarildo, Quarentinha e Zagalo.

**GARRINCHA E RILDO**

A grande sensação do Botafogo nesta sua excursão continua sendo o ponteiro direito Garrincha, que atravessa no momento excelente forma. Os jornais locais não se cansam de elogiá-lo e o consideram, inclusive, superior a seus companheiros de clube e seleção Nilton Santos e Didi.

Outro elemento do Botafogo que vem atuando bem, embora não chegue a brilhar, é o zagueiro lateral esquerdo Rildo, recentemente promovido ao quadro titular. O treinador Paulo Amaral, que o testa nesta excursão, está bastante satisfeito com Gêlo.

**SANTOS**

Falando à reportagem o quarto-zagueiro Nilton Santos afirmou que pretende jogar no máximo dois anos, após o que se tornará técnico de futebol, provàvelmente dirigindo os juvenis do Botafogo. Recentemente quando o treinador Paulo Amaral estêve bastante gripado e impossibilitado de comandar o quadro Santos o substituiu com eficiência.

Sôbre a situação atual do Botafogo acha êle que o time está se entrosando muito bem e que será um grande disputante do Rio-São Paulo.

"Nosso time êste ano — declarou enfàticamente — se encontra muito bem".

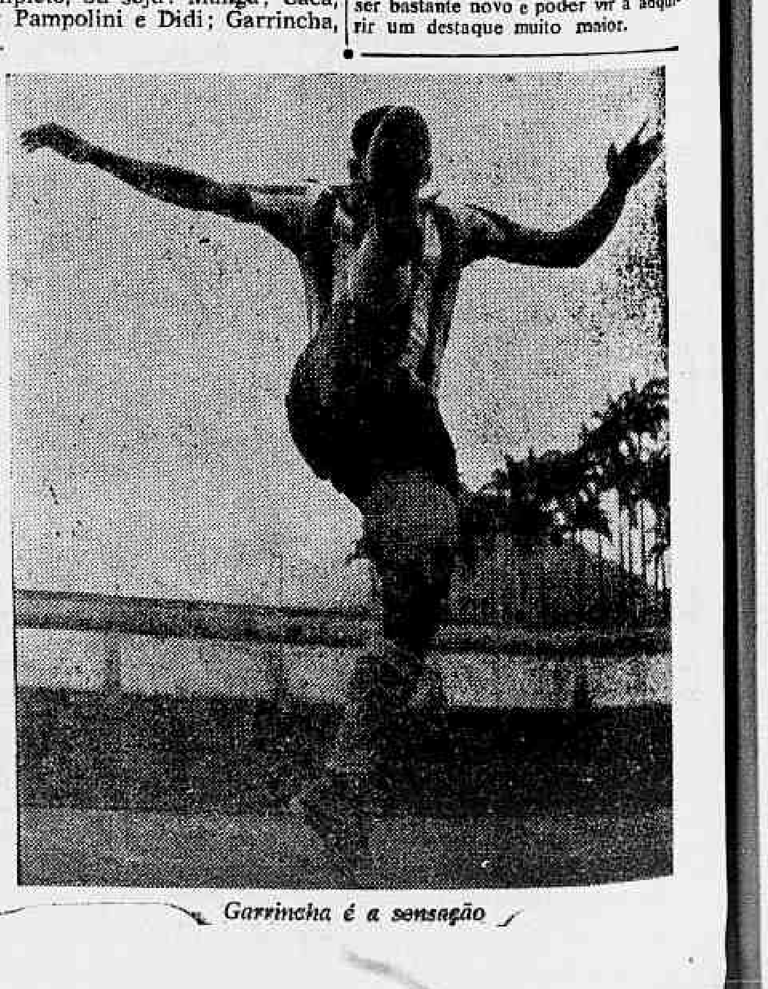

Garrincha é a sensação

# "RAINHA" DAS VEDETAS VAI SER COROADA HOJE

TRÊS NO HOTEL GLÓRIA

*Marivalda recebe a coroa; Elizabeth Belair passa a faixa· e Consuelo é homenageada do DIARIO CARIOCA no baile de têrça-feira*

## Marivalda terá coroa e faixa no H. Glória

RIO —

**Hoje, no "Bal Masquè" do Hotel Glória, a "Rainha" das Vedetas do Carnaval de 1961, Marivalda, da buate "Fred's", será coroada pelo Rei Momo I e Único e receberá das mãos de Elizabeth Belair, sua antecessora, a faixa que fará com que reine sôbre as suas companheiros dos espetáculos musicados.**

Sob o sugestivo nome de "Glória das Máscaras", o baile do Hotel Glória promete ser um sucesso, já estando mesmo com as mesas e convites pràticamente esgotados. Várias celebridades estarão presentes, entre elas "Miss" Universo 1958, a bela peruana Gladdys Zender, que veio passar o carnaval no Rio.

"GLÓRIA DAS ESTRÊLAS

Depois da coroação de Marivalda, o baile "Glória das Máscaras" prosseguirá animadíssimo e só terminará quando os foliões cansarem.

Na têrça-feira, contudo, o Hotel Glória reabrirá seus salões para o baile "Glória das Estrêlas", que reeditará o sucesso do "Baile dos Artistas" de 4 de fevereiro último. Na ocasião, os maiores nomes dos espetáculos de todo gênero no Brasil estarão presentes.

MESA DAS CELEBRIDADES

Idealizada pelo "públic relations" Direeu Ezequiel, acontecerá no baile "Glória das Estrêlas" a "Mesa das Celebridades, que reunirá a convite de tôda a Imprensa, os nomes mais representativos da arte cênica brasileira. Canais de TV, rádios, jornais e revistas estarão representados homenageando suas convidados.

HOMENAGEM "DC"

A equipe de redatores especializados do DIARIO CARIOCA, atendendo ao convite de Dirceu Ezequiel, se reuniu para escolher sua homenageada na "Mesa das Celebridades". Várias candidaturas foram apresentadas, até surgir o nome da fabulosa comediante Consuelo Leandro, que teve seu nome apoiado por unanimidade.

Assim, a estrêla que mais se destaca na atual peça "Rei Momo em Travesti" estará participando do Baile "Glória das Estrêlas", com que o Hotel Glória encerrará o fabuloso carnaval que apresentou neste ano de 1961.

## SUL-AMÉRICA MANTÉM A TRADIÇÃO

RIO —

O Clube Sul América, mantendo a tradição de seus bailes de carnaval, considerado como um dos melhores da Guanabara, vem, através de sua diretoria, trabalhando ativamente, para que mais uma vez possam êles superar os anteriores.

Para fazer vibrar os foliões da simpática Agremiação dos funcionários das Companhias do "Grupo Sul América" e "Lar Brasileiro" já foi contratada a "Orquestra Continental" que estará nos salões do Botafogo de Futebol e Regatas para proporcionar-lhes momentos de grande vibração.

A fim de facilitar a entrada de parentes e amigos de associados, o Clube fêz um número limitadíssimo de convites para não par atropelos nos três dias de Momo.

## Nas grandes sociedades

**1** **Na sua última aparição, o Onipresente manda um abraço à turma de "Aspirantes" do Bola pela festa que realizaram. Êsse abraço vai mais longe, vai — e com que satisfação — até a bem servida Gisela, pelo primeiro lugar que tirou no concurso de fantasias. "Seu" Fumaça e "seu" Luisão, assim é que se faz carnaval.**

**2** Êsse nosso "chapa" De Lucas ainda vai acabar prêso. Não é que êle, olhando filosòficamente para a ornamentação da cidade, disse que "agora a moçada pode suar a vontade; depois é só botar a roupa prá secar no varal do governador Carlos Lacerda..."

**3** **Não tem mosca, mosquito ou pulga nos Tenentes. Nosso amigo Silvestre comprou todo o inseticida da praça. Prevenido você é, "chapa" Calado...**

**4** E o "Reco Reco" está todo feliz com o barracão ao lado da casa "socegada". Se continuar assim, vamos dizer que não é vantagem. O negócio tem que sair bom "no peito".

**5** **"Seu" Bilat — um dos que o Oni poupa — fugiu para Petrópolis. Dizem que depois de fazer a Vandinha andar tanto, até êle cansou. O Oni vai ver de perto se o Bilat "empata-empata" conseguiu cansar as pernas da Vandinha...**

**6** Do Cariocas telefonaram para o Onipresente, pedindo uma notícia sôbre os préstitos. Está bem, a notícia foi feita. Acontece que prometeram uns convites e não trouxeram. Está bem, a notícia não saiu. "Seu" Del Negro, seu carro-chefe com o Oni não funcionou...

**7** **Cuidado com as meninas, "seu" Miliom. Elas estão por fora para seu negócio, que é na sede. Olha a onda, um bom "pierrô" não pode nadar em sêco...**

**8** "A bênção, titia" — foram as primeiras palavras do Sobrinho, quando soube que a Janete La Rochelle Moura (essa só o pessoal da Casa entende) era princêsa. Uma tia dessas faz muita gente virar a cabeça, por isso o Oni não quer para si. Vai ficando mesmo com as tias dos outros...

**9** **E tem a história daquêle brotinho que queria ser independente. Alguém não teve dúvida e lhe entregou um uniforme azul. "Seu" Bichara é que é feliz.**

**10** E com essa o Oni se vai. Um ano de repouso servirá para que, caso volte em 1962, possa estar em todos os lugares sem que ninguém saiba quem êle é. Bom carnaval, todos desejam eu peço o ótimo para "todos e tôdas", como diria meu amigo Silvrestre. A êle e a tantos outros que são "cupinchas" da Casa, as desculpas por tudo e vida as ordens do Rei Momo. Evoé! Viva a folia! Todos a ela!

## Concurso de fantasias infantis será no CCIP

RIO —

O Centro do Comércio e Indústria de Pilares realizará, na têrça-feira de carnaval, o concurso de fantasias infantis oficializado pelo Departamento de Turismo e Certames do Estado da Guanabara, quando desfilarão as crianças que tenham obtido primeiras colocações nos concursos realizados nos demais clubes cariocas. Na ocasião, será disputado o título de campeão das fantasias infantis do carnaval de 61 e aos clubes campeões serão ofertados troféus; as crianças vencedoras ganharão riquíssimos prêmios, havendo ainda recompensas para os segundo e terceiro lugares nas duas séries: de 5 a 10 e 11 a 14 anos.

COMISSÃO JULGADORA

A Comissão Julgadora será exclusivamente de cronistas sociais, sendo convidado para presidi-la o nosso companheiro Nélson Jorge, que aceitou a honrosa incumbência.

S. M. Rei Momo I e Único comparecerá para prestigiar a maior festa carnavalesca infantil desta cidade quando tôdas as crianças vencedoras de outros clubes comparecerão para disputar o ambicionado título de campeão da Guanabara.

FANTASIAS INFANTIS

*Aspecto do concurso realizado no CCIP, no ano passado, vendo-se a fantasia vencedora na categoria de 11 a 14 anos*

## Serra em festa hoje: baile do Quitandinha

RIO —

Quarta, quinta, sexta, sábado, domingo. O carnaval vai pegar fogo é mesmo, hoje em Quitandinha. Desde às 16 horas a turma estará sambando, numa matinée que promete ser sensacional. Mas a coisa assumirá seu climax é mesmo à noite, quando o grande salão do teatro mecanizado de Quitandinha será aberto para o grande Baile de Domingo de Carnaval, festa que, apesar de ser realizada em terreno petropolitano, é uma tradição do carnaval carioca.

Quase esgotados se encontram os "tickets" para a grande festa. Os "tickets" com direito à ceia estão sendo cobrados à razão de 2 mil cruzeiros, e os sem direito à ceia, na base de 1.500 cruzeiros. O maestro Gentil Guedes, comandante musical da fabulosa noitada, estará à frente das duas grandes orquestras que, ininterruptamente, animarão os foliões desde às 23 horas de domingo até o sol raiar de segunda-feira.

CONCURSO

Muitas pessoas já se inscreveram também para o concurso de fantasias de luxo. Êste ano a vencedora do concurso de fantasias terá como prêmio uma passagem Rio-Nova Iorque-Rio pelo "Boeing 707" a jacto da VARIG.

A comissão organizadora do carnaval do Quitandinha está animada. Os prognósticos fazem crer que o Baile de Domingo de Carnaval será o mais animado dos últimos anos. O Rio em peso por exemplo, deverá subir à serra petropolitana no dia 12. Pois com o baile de sábado do Copacabana, e o baile de segunda-feira do Municipal, a grande festa de domingo em Quitandinha forma o trio maior da folia carioca.

## "RAINHA" DOS RANCHOS DESFILARÁ

RIO —

No interessante concurso patrocinado pela Federação dos Ranchos Cariocas para eleição de sua rainha e princesas, foram proclamadas vencedoras as stas. Mercedes Sintob (Rainha), do Rancho "Unidos do Morro do Pinto", Olga dos Santos Pereira e Sônia Ferreira Póvoas, (Princesas), pertencentes, respectivamente, aos ranchos "Unidos do Cunha" e "Aliados de Quintino".

A "Rainha dos Ranchos Cariocas" e suas princesas, desfilarão em magnífico carro alegórico na noite de amanhã na Avenida Rio Branco.

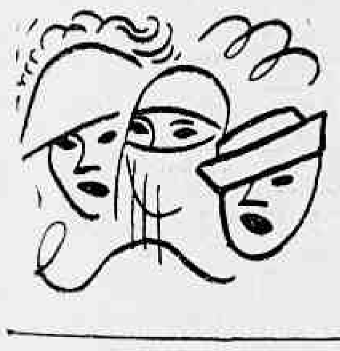

DECORAÇÃO DO TIJUCA

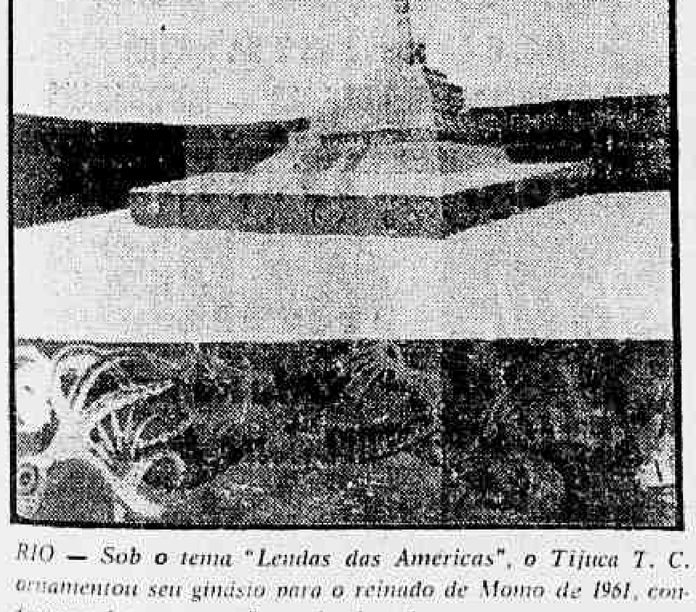

*RIO — Sob o tema "Lendas das Americas", o Tijuca T. C. ornamentou seu ginásio para o reinado de Momo de 1961, conforme a foto mostra. Em primeiro plano aparece o monumental templo Inca que, com 9 metros de altura, será ornamentado internamente. Em segundo plano são vistos painéis de 2,50 mts. de altura que focalizarão o tema da decoração*

## "Fecho de Ouro" vai ser dia 14: Atlantic

RIO —

**A alegria dos foliões na têrça-feira gorda é tôda dirigida do Baile do Atlantic — o fêcho-de-ouro do carnaval carioca — êste ano realizado nos amplos salões do Botafogo de Futebol e Regatas, que Rui de Albuquedque transformou com a rica ornamentação de "Folia de Palhaços".**

A diretoria do Atlantic, que há dois anos vem programando eficientemente o melhor baile de carnaval de têrça-feira, promete, para êste ano, maior vibração e as melhores inspirações em fantasias, além do costumeiro ambiente sadio de alegria contagiante.

"OS MILIONÁRIOS"

Os Milionários do Petróleo, vão reviver, assim, o carnaval desejado por todos os verdadeiros foliões, oferecendo um deslumbrante desfile de melhores músicas, mais lindas fantasias, num espetáculo de som, luz e côres inigualáveis.

EXPEDIENTE

A direção do clube, no afã de bem atender aos inúmeros frequentadores do "Fecho de Ouro", vai dar expediente hoje e amanhã, em sua sede, na Rua 7 de Setembro, 48-11.° andar, fone 22-2020.

## Rosário dará 7 bailes

RIO —

Como acontece todos os anos, o Social Clube Rosário, fará realizar para o seu quadro social quatro bailes noturnos das 22 às 4 horas e três infantis, das 15 às 18 hs.

## Fala do Trono

REI MOMO I E ÚNICO

"Em serviço"

## OLÍMPICO DÁ QUATRO BAILES

O Olímpico Clube está levando a efeito, em sua sede de Copacabana — Rua Pompeu Loureiro — quatro grandes bailes noturnos — sábado, domingo, segunla e têrça-feira — para os associados e seus familiares — e duas matinées infanto-juvenis — domingo e têrça-feira, das 15 às 18 horas — para a petizada olímpica e crianças moradoras nas redondezas. O Ginásio Santos Sobrinho recebeu artística ornamentação.

Esse é o sensacional carnaval do Olímpico.

## Tudo pronto para a "Noite em Bagdá" de têrça-feira

RIO —

Em um cenário em que se confundem o bom gôsto do decorador Emílio Farah e a majestosidade dos salões do Monte Líbano, será realizado na têrça-feira, o baile que será o "fêcho de ouro" do carnaval de 1961· "Uma Noite em Bagdá", monumental festa organizada pelo diretor social Eduardo Farah e que, de ano para ano, vai ganhando tradição.

**Com a presença de 800 turistas estrangeiros, cujos ingressos já foram garantidos pelas emprêsas especialisadas, e quase outro tanto vindo de outros Estados, o baile de têrça-feira promete ser dos mais animados, superando assim o do ano passado, que se constituiu em um dos mais movimentados acontecimentos sociais.**

"FLASHES"

1 — Elementos representativos da progressista colônia sírio-libanesa da Paulicéia, em caravana com cêrca de 200 pessoas, virão ao Rio especialmente, na têrça-feira, para o grande baile que é o fecho de ouro do carnaval de 61.

2 — Anualmente, durante o carnaval, dezenas de grandes figuras dos setores comercial ,industrial, jornalístico e cinematográfico internacional chegam ao Rio, para assistir os festejos momescos. Eles estarão presentes ao Monte Líbano, que já colocou a disposição do Departamento de Turismo da Prefeitura os convites necessários.

DO SULTÃO

3 — Está quase certa a presença de um sultão da Arábia Saudita no famoso baile do Monte Líbano. Apenas estão sendo observados certos detalhes de ordem diplomática, visto que, o sultão em questão, uma vez no Rio, deverá ser recebido como hóspede oficial do Estado e tratado como chefe de Estado.

4 — Já trinta e três pessoas procuraram o professor Matheus Fernandes, grande "expert" em indumentárias, que é organizador do concurso em sua parte técnica.

Aos vencedores dêste concurso serão oferecidos prêmios de grande valor, inclusive viagens internacionais e jóias.

5 — As grandes revistas do país e os jornais que solicitaram terão box especiais para montarem seus estúdios. A decoração do salão foi feita de tal forma que permitirá uma completa cobertura pelas câmeras de televisão.

Plataformas para êste trabalho estão sendo instaladas, sendo que Hebert Richers filmará êste baile para fazer parte do filme "Sócio de Alcôva" que está sendo filmado no Rio em co-produção com uma emprêsa norte-americana.

## Piada do Dia

"Bastante vistosa, a decoração que agora começa a ser colocada na Avenida Rio Branco, dando a impressão de grandes varais com roupas estendidas. O efeito geral é bom, embora me pareça que os trabalhos deviam estar mais adiantados, inclusive a armação de palanques."

Pedro Muller, ("Jornal do Brasil", 9-2-61.

## Onde o Samba é Samba

Grande intensidade vivem, no dia de hoje, os componentes e diretores de tôdas as Escolas de Samba, aguardando a hora para o desfile das três categorias, seja na Praça Onze, Av. Presidente Vargas ou Av. Rio Branco, para a conquista dos títulos das primeiras Campeãs do Estado da Guanabara.

Se não fosse a intransigência das altas autoridades, êste carnaval, no seu primeiro dia — ontem — se reevsteria de maior brilho, com o já famoso desfiel dos grandes blocos, que há anos, no dia de sábado de carnaval, apresenta mais um colorido aos olhos da população e visitantes. Mas êste ano os blocos não sairam.

INTRANSIGÊNCIA

O desfile de blocos carnavalescos no Rio há muitos anos tem sido uma promoção dêste órgão juntamente com o Departamento de Turismo. Quando de início das atuais lides carnavalescas, a Seção de Carnaval do DC começou a se articular para a realização do desfile. Nas esferas governamentais, êste movimento encontrou uma grande barreira, na pessoa do primeiro governador eleito. Todos os esforços empregados por êste órgão e pelo eDpartamento de Turismo foram em vão.

Vendo baldados todos os recursos, fomos a cidade vizinha de Niterói, onde encontramos todo o apoio, por parte do Governador e o Departamento de Turismo daquela capital. A maioria dos diretores ed blocos, sabedores de nossa iniciativa, a nós vieram ter, se prontificando a comparecerem para o desfile na vizinha cidade.

REVIRAVOLTA

Sabedores as autoridades que já era vitoriosa a idéia, procuraram uma solução, para que uma das grandes glórias do nosso carnaval não fugisse para outro Estado. Das conversações com o Departamento de Turismo, homens que conhecem e vivem com grande amor ao folclore principalmente o carnaval carioca, surgiu uma solução que cabia dentro das aspirações de todos, o desfile dos blocos na Feira Internacional, no Campo de São Cristóvão. Ficou só na promessa, sendo ludibriado o povo e o grande esquadrão carnavalesco do DT. O brilho inicial do carnaval, que é o desfile dos grandes blocos, ficou empanado. Não sairam os Blocos, para satisfação do governador.

Madureira, na noite de ontem, parecia um dia de carnaval. Em cada bar ou esquina grupos cantando seu sambinha, acompanhado de caixas de fósforos e uma cabrocha apresentando seus passos. Tôda esta alegria é porque a Portela dava seu último retoque para tentar manter o cetro de campeã do novo Estado, realizado na quadra do Madureira, o seu ensaio geral, tendo um público jamais visto, em tais dias. Após o ensaio, o samba rolou, até o dia amanhecer, em plena rua.

APRENDIZES DE LUCAS

Na Rua Magé, quem passasse pensava que estava se realizando uma batalha, pois grande era o aglomerado de gente que se dirigia à quadra do clube, daquela rua, para o grande ensaio geral da Escola de Samba Aprendizes de Lucas, que encerrava o último retoque para a conquista do título de primeira campeã do Estado da Guanabara. João Moleque, o coreógrafo da escola, apresentou o enrêdo a imprensa, dando explicações minuciosas que falam da vida e de tôda história do famoso artista mineiro, Aleijadinho. Sendo interpelado, respondeu aquêle artista que de fato sabe que existe outra Escola fazendo idêntico carnaval, mas, a idéia partiu primeiramente dêle, o mais foi sòmente

(Conclui na 11ª pág.)

TEATRO RECREIO

HOJE - AMANHÃ - E

TÊRÇA-FEIRA DE CARNAVAL

Das 22 às 4 horas

Monumentais Bailes do Carnaval no Trópico

Hoje — Amanhã e Têrça de Carnaval
Grandiosos Bailes Infanto-Juvenil

Das 15 às 18 horas

Oferta exclusiva do Guaraná-Champagne-Antarctica — o mais brasileiro dos refrigerantes

Com grande desfile de fantasias na 3.ª feira com 10 valiosos prêmios

4 GRANDES ORQUESTRAS
MARAVILHOSA DECORAÇÃO

# ELEMENTO PERIGOSO FOI ABATIDO DURANTE TIROTEIO NA ZONA NORTE

RIO —

**Por motivos ainda desconhecidos, foi assassinado com quatro tiros nas costas, ontem à tarde, o antigo marginal Jurandir Ferreira dos Santos, de 22 anos, que se dizia regenerado e trabalhava como feirante. O assassino, outro elemento perigoso, conhecido por Rogério, fugiu sendo o fato levado ao conhecimento das autoridades policiais do 25.º Distrtio pela amante da vítima, a doméstica Franciana de Sousa, de 21 anos.**

O comissário Joel, nas primeiras diligências realizadas ontem, apurou que tanto a vítima como seu assassino são elementos de grande periculosidade. O primeiro foi assaltante a mão armada, velho conhecido da polícia, e o segundo também já estêve envolvido em vários assaltos, além de ser antigo traficante de maconha, ligado ao já famoso "Sindicato do Crime" da Zona Norte.

**O CRIME**

Cêrca das 12 horas de ontem, quando maior era o movimento na Rua Aracandi, em Colégio, vários tiros foram ouvidos em frente ao número 309. Nesse instante, populares, que transitavam pelas imediações, iniciaram um verdadeiro "corre-corre", estabelecendo-se o pânico.

Depois de haver cessado o tiroteio, notou-se que um homem de côr preta estava caído sôbre uma poça de sangue, com quatro ferimentos nas costas, produzidos por balas. Foi solicitada uma ambulância do Hospital Carlos Chagas; no entanto, a vítima, pouco depois morria, sem proferir uma palavra.

**POLÍCIA NO LOCAL**

Algum tempo após, surgiu no 25.º Distrito a doméstica Franciana de Sousa (22 anos), dizendo que um marginal conhecido apenas como Rogério, havia assassinado seu amante Jurandir, na Rua Aracandi, quase naesquina da Rua Itaí.

Inteirado do acontecimento, o comissário Joel, ali de serviço, rumou para o local, constatando que Jurandir fôra assassinado quando tentava fugir de seu algoz. Estava desarmado e, em um de seus bolsos, foi encontrado um baralho preparado para o chamado "jôgo de ronda".

**MOTIVOS**

Em vista disso, a autoridade está presumindo que o crime tenha sido perpetrado por motivos de jogatina. Esta hipótese é robustecida pelo fato de ser comum os marginais se reunirem na "maloca" de Jurandir (Rua Aracandi, 309), para passarem à noite a jogar.

**PROVIDÊNCIAS**

Tomando as providências de sua alçada, o comissário Joel solicitou o comparecimento de um perito do Instituto de Criminalística para fazer o levantamento do local e, depois, fêz remover o cadáver do marginal assassinado para o necrotério do Instituto Médico Legal.

## Trindade falha

RIO —

Mais um assalto brutal veio enlutar a cidade às vésperas das festas carnavalescas.

O fato já é do domínio público em todos seus pormenores. O comerciante português Antônio Almeida Neto que ocupava, com sua espôsa, Zilda Paula Leitão, um cômodo nos fundos do botequim de sua propriedade, na Rua Lôbo Júnior, 702, na Penha, acordou cêrca de 2,30 horas com ruídos que vinham da parte da frente do estabelecimento. Indo ver de que se tratava o negociante foi trucidado à pauladas enquanto sua mulher, que correu em seu auxílio, recebeu três facadas nas costas, indo uma varar-lhe o pulmão.

Segundo informações prestadas por pessoas que residem nas imediações o assassino fugiu calmamente.

Por sua vez as autoridades policiais, muito embora o 21.º D.P. se situe no quarteirão seguinte, só chegaram ao local, atendendo os apelos insistentemente feitos, meia hora após a ocorrência.

Até agora, decorridos três dias do fato, ainda nada se sabe a propósito das causas do duplo crime e quem é seu autor.

As autoridades policiais, em face ao clamor público a exigir punição para o autor de tanta brutalidade, resolveram caçar os marginais que habitam a localidade e suas redondezas e que se especializaram em assaltar, pela madrugada, os estabelecimentos da Avenida Brasil.

Sòmente agora êsses criminosos, conhecidos da Polícia, foram prêsos. Entre êles lá estão o «Zèquinha», «Alicate», «90», «Feição» e Dulcinéia dos Santos, ladra perigosa e audaciosa.

Se a Polícia os conhece, sabe de ciências própria que vivem à margem da lei, assaltando e roubando e algumas vêzes matando quando encontram reação, por que não os prendeu anteriormente e processou-os pelos vários crimes que têm praticado?

Tem-se, assim, a impressão verdadeira de como é nula entre nós a prevenção policial, seja pela absoluta ausência de policiamento ostensivo em qualquer lugar da cidade, seja pela inocuidade dos serviços de investigação.

A culpa exclusiva cabe a atual administração policial que, ou por motivos políticos, ou por conveniência pessoal, tem entregue os principais cargos de direção a pessoas completamente incapazes de uma ação adequada exclusivamente por falta de competência.

Com Cecil Borer na Vigilância, Diogenes de Barros na Delegacia de Segurança Pessoal e Ardovino Barbosa no policiamento ostensivo os assaltos e os crimes de morte jamais diminuirão. Os três não sabem como agir para realizar a prevenção policial, efetuar investigações e coordenar o policiamento.

Trindade falha.

Tinubaiba

## Polícia investiga a morte de um ancião

RIO —

**Estão sendo investigadas, pelos policiais do 26.º Distrito, as circunstâncias misteriosas em que se deu a morte do funcionário aposentado do IAPI, Antônio Rodrigues de Araújo, de 75 anos, o qual foi encontrado com o crânio fraturado, ontem pela madrugada, no pátrio interno do Hospital Carlos Chagas, onde estava internado.**

Aparentemente, o septuagenário se atirou de uma das janelas daquele hospital, contudo, em vista de nada ter sido encontrado para corroborar esta hipótese, as autoridades resolveram entrar em diligências e apurar o que realmente houve.

**CRANIO FRATURADO**

Quando caminhava pelo pátio interno do Hospital Carlos Chagas, um funcionário encontrou, caído, um ancião ali internado. Trata-se de Antônio Rodrigues de Araújo (viúvo, 75 anos, residente à Rua Almeida de Sousa, 632 — fundos, na Estação de Magalhães Bastos), que ali estava internado, para tratamento de catarata (doença dos olhos).

Apresentando algumas escoriações e o crânio fraturado, o ancião foi levado para a mesa de operações, em estado de choque, ali falecendo, ao receber os primeiros socorros. Como causasse suspeitas a ocorrência, os médicos resolveram comunicar o o fato ao 26.º Distrito, que entrou em diligências.

## Caminhão imprensou servente

NITERÓI —

O servente Maurílio Martins Barbosa foi imprensado, ontem à tarde, por um caminhão, no muro da casa n. 9 da Rua Tenente Osório, 9. A vítima se achava a empurrar o referido veículo, que, em dado momento, veio em marcha-ré, colhendo-a.

A polícia estêve no local, com o objetivo de examinar o caso e logo foram iniciadas diligências no sentido de localizar o motorista, que se evadira. E' gravíssimo o estado de saúde do servente Maurílio, que se acha internado no Hospital Antônio Pedro, em Niterói.


**CUPIM**

Baratas, Ratos, Pulgas etc. — Orçamento grátis — Garantia de 6 a 12 meses. Cupim 8 anos — RUGANI & CIA. LTDA. — Rua São José n.º 90, sala 1 205 — Rio — Telefones: 22-0873 e 22-3289 — Niterói: Tel.: 2-7832.

**SICOL COMÉRCIO E INDÚSTRIA S.A.**

Encontram-se à disposição dos senhores acionistas na sede social, a Rua Sacadura Caoral n.º 115, 1.º andar, os documentos a que se refere o artigo 99 do Decreto-Lei 2.627, de 26-9-940, relativos ao exercício de 1960.

Rio de Janeiro, 10 de fevereiro de 1961.

SICOL — Comércio e Indústria S. A. — **José Augusto Lopes.**

**CLÍNICA DE CRIANÇAS**
**Dr. Roberto Ronald**
(da Soc. Bras. de Pediatria e do Hosp. Isol. Francisco de Castro). Cons.: Largo São Francisco, 26 — sala 1.511 — (Diàriamenae, das 13 às 16 horas).
Voluntários da Pátria, 283 — apto. 203 — (Têrças, quintas e sábados, das 17 às 19 horas. Residência — 47-7480.


## Tomou novo aspecto a morte do soldado

RIO —

**As autoridades policiais do 26.º Distrito estão investigando as causas da morte do soldado Pedro Marçal, da Polícia Militar, ocorrida anteontem, no Hospital Carlos Chagas. O militar, que viajava num trem da Central do Brasil, foi encontrado morto, no leito daquela ferrovia, nas proximidades da Estação de Bento Ribeiro.**

Causou espécie à Polícia o fato de o militar ter sido encontrado sem qualquer dinheiro nos bôlsos, assim como não se achar êle alcoolizado. Os médicos do HCC não constataram, por outro lado, que a vítima houvesse sofrido, algum tempo, de epilepsia.

**NÃO CAIU**

Constou, nos primeiros momentos, que o militar havia caído do trem da Central, em que viajava como pingente. Contudo, graças a exame detido do caso, ficou apurado que, na verdade, o soldado viajava no interior do vagão, não havendo pois explicação para a queda.

**VINGANÇA**

A polícia do 26º Distrito aventou a hipótese de o militar ter sido alvo de uma vingança, por parte de alguém por êle anteriormente aprisionado.

**SUSPEITO**

No decorrer das investigações, apareceu a única testemunha da morte do soldado Marçal, o indivíduo Manoel dos Santos, que desapareceu após ter levado o policial para o Hospital em que morreu, pouco depois.

**PROCURADO**

Manoel dos Santos está sendo caçado pelas autoridades, como o possível responsável pela morte do militar, sendo de esperar seja êle encontrado nas próximas horas.

## Caminhão matou o menino

NITEROI (RJ) —

O menino Luís Antônio, filho de José Ribeiro e Maria José Ramos, na manhã de ontem, foi atropelado e morto por um caminhão não identificado, na Avenida Vinte e Dois de Novembro, próximo ao nº 270. O fato foi comunicado à Polícia Central.

## Ainda em mistério a morte da milionária

TERESÓPOLIS, RJ —

**Ainda continuam redundando em completo fracasso as diligências para a elucidação do misterioso assassinato da milionária alemã Gisela Nenhof, ocorrido, conforme noticiamos amplamente, no dia 17 do mês passado, no bairro de Albuquerque, em Teresópolis.**

As autoridades policiais desta cidade estão propensas a acreditar que o chamado "crime da alemã" ficará insolúvel, como muitos outros que têm ocorrido ùltimamente, e mdiversos pontos do país. Embora a polícia tenha trabalhado incessantemente, nem uma pista surgiu para que o autor do bárbaro latrocínio fôsse identificado.

**DILIGENCIAS CONTINUAM**

Na tarde de ontem, nossa reportagem foi informada de que, nada ficou ainda apurado nas diligências recentemente realizadas na localidade de Raiz da Serra, pelo delegado Wilson Frederici, titular da Delegacia de Teresópolis, o qual estava acreditando que o autor do delito contra a alemã era morador daquela localidade.

Embora muitas pistas tenham surgido sempre terminou elas em nada, contudo, as autoridades não desanimam e estão envidando todos os esforços para identificar e prender o bandido que, na madrugada do dia 17 do mês passado penetrou na residência da alemã milionária, assassinando-a a facadas.

## Marginais vão passar carnaval no 'xilindró'

RIO —

A Polícia de Investigações da Central do Brasil efetuou, ontem de madrugada, uma "blitz" em tôdas as estações daquela ferrovia, prendendo diversos marginais perigosos, entre os quais conhecidos punguistas e assaltantes. Os elementos vagavam em diversos locais e agora terão de passar o carnaval na cadeia, para maior calma do povo.

A Rádiopatrulha nº. 123, chefiada pelo cabo Belarmino, da Polícia Militar da Guanabara, colaborou na "limpeza", levando os maus elementos para o 14º. Distrito.

**BOA COLHEITA**

Chegou ao conhecimento dos dirigentes da Polícia de Investigações de nossa principal ferrovia que, nas diversas paradas de seus trens, estavam perambulando elementos conhecidos como perigosos assaltantes e punguistas, com diversas entradas nas grades policiais. Assim, foi realizada uma "blitz" que obteve boa colheita, pois foram aprisionados nada menos que oito bandidos.

Entre os elementos trancafiados no xadrez do 14.º Distrito Policial, acha-se o indivíduo Antônio Rodrigues, conhecido, nas rodas do crime, pelo apelido de "Mão de Sêda", a tal ponto chegou a sua habilidade em "subtrair" as carteiras de suas vítimas.

**OBJETIVO PRINCIPAL**

Conforme tôda gente sabe, no decorrer do tríduo momesco, o Rio fica infestado de marginais perigosos, à espera do momento propício para prejudicar alguém. É nesta época, segundo as estatísticas, que se registra o maior número de casos desta modalidade de furto.

Os oito elementos foram encaminhados, sob a guarda dos componentes da RP-123, para o 14.º DP.

## Pancadaria na festa de coroação: presos

RIO —

**Elementos da Patrulha Aérea promoveram violenta pancadaria, na madrugada de ontem, durante o baile da coroação da "Rainha do Carnaval de 1961", promovido pela Associação dos Cronistas Carnavalescos, na Feira Internacional de Indústria e Comércio, em São Cristóvão. O fato foi levado ao conhecimento das autoridades do 14.º Distrito Policial.**

A rápida intervenção do comissário de Menores, Murilo Vale Moreira, ali de serviço, evitou que a desordem tomasse maiores proporções, efetuando a prisão de turbulentos elementos, identificados como Luís Henrique, Paulo Roberto Mazzoy, José Musa Salem, Juarez Angelo Gomes e Alvaro Braga, todos da Patrulha Aérea.

**INÍCIO**

A Associação dos Cronistas Carnavalescos promoveu, ontem, o baile da "Rainha do Carnaval de 1961", durante o qual foi coroada a jovem Lourdes Migues. Pouco depois da coroação, surgiu violento conflito entre os foliões, fato êsse provocado por elementos (fardados) da Patrulha Aérea, que fizeram uso de seus cassetetes.

Violentas pancadas foram distribuídas por aquêles elementos nas pessoas que ali brincavam animadamente. Entre as vítimas daquela arbitrariedade, está o funcionário público Milton Enéias, que foi bàrbaramente espancado.

**COMISSÁRIO**

No decorrer do conflito, agiu eficazmente o Comissário do Juizado de Menores, sr. Murio Vale Moreira, canteira número 30, que conseguiu contornar a situação, em companhia do guarda-vigilante número 2.303, como as únicas autoridades presentes no local.

Os acusados foram transportados para o 14.º Distrito Policial e ali autuados por espancamento, pelo comissário de serviço.

**MENORES**

A reportagem apurou que os elementos da Patrulha Aérea, presentes ao baile, eram de menor idade, a exemplo dos detidos: Luís Henrique (16 anos), Paulo Roberto Mazzei (17 anos), José Angelo Gomes (16 anos) e Álvaro Braga (17 anos, sendo todos posteriormente enviados ao Juizado de Menores.

## Monstro do Chile não quer mesmo advogado

SANTIAGO (Chile) —

**Benjamin Haebiv Torrealva, que por muitos anos despistou a polícia, apresentando-se como honrado comerciante de jóias, continua na sua determinação de não aceitar os serviços de um advogado de defesa.**

— "Já disse tudo ao juiz" — declarou o monstruoso assassino. E acrescentou, cìnicamente: — "Não quero que um advogado altere minhas palavras:. Torrealva é acusado da prática, em larga escala, de roubos e assassinatos.

**CRIMES**

Até o momento, Torrealva só foi acusado formalmente como responsável pela morte do antiquário Leônidas Valência Chacana, conhecido homosexual, que desapareceu misteriosamente em 1959, e cuja ossada foi encontrada, há pouco, no jardim da residência do acusado. No entanto, outro cadáver foi achado, sendo identificado como de Milo Montenegro, outro homosexual desaparecido.

**CONFESSOU**

Torrealva já confessou os dois crimes, no decorrer dos interrogatórios cerrados a que foi submetido, estando agora à espera do julgamento.

**PROCURA**

Buscas estão sendo feitas no "cemitério particular" de Torrealva, numa tentativa de serem encontrados outros cadáveres.

**NÃO QUER DEFESA**

Apesar de se apresentar preocupado, Torrealva continua no seu propósito de não querer defesa, pois, segundo o bandido, o advogado poderá deturpar as suas declarações, prestadas às autoridades. (UPI-DC).

## Bastidores Policiais

O PAGAMENTO do pessoal do DESP têve início ontem, sabádo de carnaval, e continuará hoje, amanhã e depois. A coisa seria preta se a "grana" não chegasse a tempo.

♥

*O USO indevido do lança perfume que as instruções policiais proibem continua dominando nos bailes. As fotografias aí estão para mostrar a integral ineficiência do policiamento. O cloretila perfumado é aspirado sem a menor cerimônia.*

♥

AFIRMA-SE que se não houvesse pagamento dos vencimentos de janeiro o pessoal do DESP escalado para policiamento de festas, bailes e ruas não compareceria ao serviço e permaneceria junto aos guichês. Seria a primeira greve policial.

♥

*ADMITE-SE que, após o tríduo de Momo, grandes modificações terão lugar na alta administração policial. E' provável que o Sizeno retorne ao seu pôsto a fim de pôr um paradeiro ao que se vem fazendo.*

♥

NÃO tendo havido tabelamento prévio para o chope, cerveja, refrigerantes e água mineral o assalto vai ser naquela base. A Polícia está impedida de evitar a ganância, principalmente de ambulantes e barraqueiros.

NICK


**Dr. Domingos de Barros Ramos**
DOENÇAS DO APARELHO GENITO URINARIO
Avenida Rio Branco 108 — 4.º andar — sala 401 — Telefone: 42.9385 — Das 12 às 17, diàriamente

**MENOS REMÉDIO E MAIS CIÊNCIA**
Muitos doentes não se curam das enfermidades apesar de medicação bem indicada. Nestes casos o insucesso é atribuído a uma deficiência nos processos de defesa orgânica. Leia o livro "O PODER CURATIVO DO SANGUE" distribuido na CLÍNICA Dr. Olívio Martins, das 14 às 19 horas, na Avenida 13 de Maio nº 13 — 19º andar, salas 4 a 6. Remessa pelo Correio

**AMÉRICO BRASÍLICO**
ADVOGADO
ACIDENTES DE TRANSPORTES E TRABALHO. CAUSAS TRABALHISTAS CIVEIS e CRIMINAIS
Avenida Presidente Vargas, 435, 6º sala 603 — Edifício Rio Douro — Telefone: 23-0932 — Das 10 às 11 e após 18 horas
Residência: Rua Campinas, 117, apto. 104 - Tel.: 38-7081 - Grajaú

**DR AGOSTINHO DA CUNHA**
SÍFILIS — CANCER — ECZEMAS — VERRUGAS — ESPINHAS — FURÚNCULOS — QUEDA DO CABELO — PÊLOS NO ROSTO — VARIZES — ETC.
Rua da Assembléia, 73 — Telefone: 42-1155 — Residência: 45-1318, das 16 às 19 horas

**RAIOS-X**
**Dr. Victor Côrtes**
Exames radiológicos em residências
TOMOGRAFIAS
Diàriamente das 8 às 11 e das 14 às 17 horas
RUA ARAÚJO PÔRTO ALEGRE, 70
9.º andar — Tel.: 22-5330

**BANCO LINO PIMENTEL**
CONSULTE NOSSAS TAXAS
TRAVESSA DO OUVIDOR N.º 34

**Teatro Nacional de Comédia**
SALA MACHADO DE ASSIS
AV. RIO BRANCO, 179 — AR REFRIGERADO PERFEITO
FECHADO PARA O CARNAVAL — REABRE QUINTA-FEIRA EM SESSÃO ÚNICA ÀS 21,00 HORAS
**"BÔCA DE OURO"**
Tragédia carioca de NELSON RODRIGUES
Dir.: Jose Renato — Cens. e figs.: Anisio Medeiros — Elenco (ordem alfabética): Beatriz Veiga — Elizabeth Gallotti — Ferreira Maya —Hugo Carvana — Ivan Cândido — Josef Guerrero — José Damasceno — Licia Magna — Milton Moraes — Magalhães Graça — Osvaldo Louzada — Rodolfo Arena — Shulamith Yaari — Teresa Rachel — Vanda Lacerda
SERVIÇO NACIONAL DE TEATRO (M.E.C.)

**Teatros e Boites**
Programa para sua Noite

**O CANGACEIRO**
EM NOVA FASE, SOB A DIREÇÃO DA CANTORA
**HELENA DE LIMA**
E
APRESENTA O CONJUNTO
*YUMARÉ*
DAS 6 DA TARDE AS 3 DA MANHÃ
RUA FERNANDO MENDES, 25 — COPACABANA

**LICEU IMPÉRIO**
ENSINA-SE CORTE COSTURA
CONFECÇÃO DE CINTOS PLISSADOS
ACEITAM-SE ENCOMENDAS DE MOLDES
Largo de São Francisco, 26 - 12.º and. - Grupo 1220
Ed. Patriarca — Tel. 43-4284
das 15 às 17 horas

PEÇAS PARA TRATORES E CAMINHOES INTERNATIONAL
**AUTO PEÇAS BOMFIM**
J. CARDOSO DA SILVA
AVENIDA BRASIL, 1.451 — TELS.: 28-1169 e 34-3452

AGORA NO 4º MÊS!
15 COLOMBINAS
TÔDAS ELAS SÃO BARBADAS
TEATRO JARDEL
Colé
LILIAN FERNANDES
RUY CAVALCANTI
UMA REVISTA COM MUITO CARNAVAL
FECHADO DE SEGUNDA A QUARTA-FEIRA — REABRE QUINTA-FEIRA, AS 20,20 E 22,20 HORAS — A SEGUIR: «MULHER SÓ A FRANCESA»

● Verdadeiro harém-refrigerado do
**PLAZA HI-FI SOCIETY**
E DO
**HI-FI BAR RESTAURANTE**
durante os 3 dias do REI MOMO — agora, chamado o
"PARAISO DAS ODALISCAS"
Reserve as últimas mesas para o carnaval pelo telefone: 57-1870
Direção de MAURÍCIO LANTHOS
SEM ENTRADA — SEM «COUVERT»

APRESENTA
little club BAR
**MARISA**
Livio Romano, Marlene Marques
e
Zé Maria com conjunto
para dançar
RUA DUVIVIER, 37 — TEL.: 57-6984

COM O
TORRADOR DE CAFÉ
modêlo "DE CAMPANHA"
Você inicia um bom negócio com pouco dinheiro.

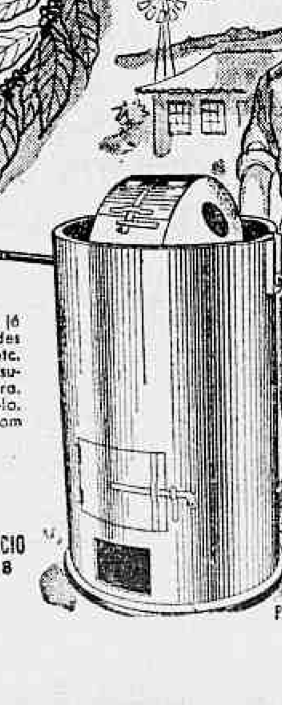

Sim! Com o notável aumento de consumo de café, V. pode iniciar já o rendoso ramo de Torrefação, aplicando pouco e auferindo grandes lucros. É ideal também para sítios ou fazendas, quartéis, colégios etc. Manual, de simples manejo, funciona ao ar livre, sem chaminé, consumindo lenha ou carvão, com rendimento de 30 quilos de café por hora. Possui revestimento interno de amianto, retendo o calor sem irradiá-lo. O Torrador de Café modêlo "De Campanha" torra também café com açúcar, amendoim, castanha de cajú, soja etc.
Vendas a prestações — Solicite folhetos.
FABRICANTE:
CIA. "LILLA" DE MÁQUINAS
INDUSTRIA E COMÉRCIO Fundada em 1918
Rua Piratininga, 1037 — Caixa Postal 230 — São Paulo
Oficinas e Fundição em Guarulhos — São Paulo
Patente Dep. n.º 104326

## Conclusões da 12.ª página

### Carnaval...

unânimes em afirmar com o seu companheiro chefe de Relações Públicas, que esta fôra a melhor promoção em favor dos Correios pois o povo iria cantar um fato de importância para o Departamento e que jamais foi aceito pelo público, apesar das investidas publicitárias feitas pelo DCT.

**SOGRA TAMBÉM NÃO GOSTA**

Como a música fala também mal das sogras, alguns funcionários dos Correios acreditam que êste tenha sido o motivo para a discussão entre os dois administradores.

O sr. Orlando Nóbrega do "Diário de Notícias", está demissionário e, possivelmente, para o seu lugar irá o sr. Leo Guanabara, do "Correio Paulistano". Ambos são funcionários dos Correios.

**A LETRA DA MÚSICA**

Os dois autores que seriam contemplados são os compositores Haroldo Lôbo e Milton de Oliveira, bem como o cantor Black-Out. A música tem o seguinte texto:

"Chegou um telegrama
Lá do Piauí
Chi
Minha sogra vem aí

A sogra é uma beleza
Igual eu nunca vi
E' boa, muito boa
Ela lá e eu aqui."

### Turismo:...

tecer, especialmente na Itália, onde se têm serviços de turismo semelhantes. Vários capitalistas europeus têm manifestado desejo de participar da nova organização, dispostos a aplicar grandes capitais para o seu desenvolvimento.

Serão servidas a bordo da frota de navegação turística pratos típicos das diversas regiões do país. O Departamento de Turismo e Certames da Guanabara ao tomar conhecimento da iniciativa, através do sr. Celso Azambuja, manifestou o desejo de prestar tôda a colaboração para o desenvolvimento da emprêsa.

**PASSEIOS**

Passeios pela baía da Guanabara também serão realizados a bordo de lanchas especialmente preparadas, o que proporcionará aos turistas visitarem as ilhas ali existentes.

A nova emprêsa conta com um capital inicial de 60 milhões de cruzeiros, esperando-se um aumento do mesmo, ainda êste ano.

### Não há greve...

não pôde ser atendida com a brevidade desejada, impossibilitando, assim, o pagamento tradicionalmente efetuado no dia 26 de cada mês. Graças à desinteressada colaboração da imprensa em geral que, com exceção de poucos jornais, divulgou sempre os avisos expedidos pelo DCT para manter os seus servidores bem informados sôbre o assunto, o funcionalismo postal-telegráfico aguardou disciplinado e serenamente o desfecho das gestões das autoridades junto aos Ministérios da Viação e da Fazenda para obtenção do suprimento necessário ao pagamento, que se efetivou, afinal, sem qualquer tumulto ou perturbações nos serviços de comunicações do país".

### Sindicatos...

dicato dos Têxteis, os dirigentes sindicais cariocas aprovaram o lançamento de um manifesto em que reafirmam seu propósito de verem atendidas pelo govêrno tôdas as reivindicações resultantes dos congressos, conferências e convenções de trabalhadores.

Afirmam os líderes sindicais que só podem dar apoio ao govêrno se êsse de fato fôr receptível aos anseios dos trabalhadores e atender às reivindicações que lhe forem apresentadas".

### 'Ruas de...

Graças, Ramos, Rua Lôbo Júnior, Penha Circular, Praça Verdun, Grajaú; Rua Fernando Mendes, Rua Constante Ramos, Miguel Lemos Copacabana e Rua Monsenhor Jerônimo.

### Circo chegou...

and Bailey Circus" participou do "Maior Espetáculo da Terra".

**A TEMPORADA**

dos integrantes do "Barnum" Após uma curta temporada entre nós — com início quinta-feira — a troupe do famoso circo seguirá para São Paulo, onde se exibirá, partindo depois para Buenos Aires, onde tem contratados os seus "shows" até o dia 7 de maio próximo, encerrando a sua excursão pela América do Sul. Após os seus 91 anos de existência, esta é a primeira vez que o "Ringling Bros and Barnum & Bailey", deixa aquele país, a fim de excursionar à América do Sul.

Amanhã, será feito o desembarque de bordo do "Mormack Rio", às 7 horas da manhã e às 12 horas começará o desfile que sairá da Praça Mauá com destino ao Maracanãzinho, subindo pela Avenida Presidente Vargas.

Quarta-feira de Cinzas, com início às 19 horas, haverá um grande coquetel que o empresário Carlos Vasques oferecerá à imprensa escrita e falada no próprio Maracanãzinho, durante o ensaio geral.

### Homenagens...

uma lembrança, durante as homenagens que lhe serão prestadas, ocasião em que será saudado pelo respectivo chefe, general Orlando Gaisel.

**DOMINGO GRITO PARTE DO "ESSO"**

RIO —

O Baile da Esso promete ser dos melhores êste ano, apesar de ter sido transferido do Hotel Glória para os também amplos salões do Botafogo de Futebol e Regatas. Para isso, Nilson Goulart, o eficiente presidente do simpático clube não esqueceu nenhum detalhe.

A rica decoração, as orquestras e todos os serviços contratados são da melhor categoria, podendo-se inscrever êsse baile — como é de tradição — como a maior festa de carnaval do domingo gordo, tal a alegria que se apossa dos foliões que [illegible] com nesta festa todos os anos.

**INSCRIÇÕES PARA "CÓDIGO DE HONRA"**

RIO —

Serão recebidas até o dia 21 de abril vindouro as inscrições para o concurso "Código de Honra do Excursionista Juvenil". Poderão concorrer excursionistas até 25 anos de idade e de qualquer parte do Brasil.

O resultado será conhecido à 24 de maio em solenidade pública, com a entrega de livros oferecidos por editoras cariocas.

### Onde o Samba...

(Conclusão na página)

"cópia". Pela mostra, apesar de duas escolas terem o enrêdo sôbre a mesma personalidade, o Aprendizes estão melhor.

**IMPÉRIO SERRANO**

A famosa campeã carioca dividiu os louros de afluência em conjunto com a Portela. Grande e numerosos público também acorreu ao ensaio do Império Serrano que entrou pela madrugada a dentro. Na mostra do grande figurinista Sureste e sua equipe, temos a ressaltar que o público está preparado com lindas fantasias de damas antigas, numa das maiores confecções já vistas em escola de samba. O carinho do artista é tão grande que as môças que ostentaram determinadas fantasias tiveram que fazer ensaios como se fôssem desfilar na passarela.

**MANGUEIRA**

O encerramento dos preparativos para o desfile de hoje, na Estação Primeira, foi um caso à parte. A Mangueira, a aguerrida "Manga", vai para a disputa com grandes possibilidades de sair vencedora, tem de tudo para a conquista do primeiro lugar, e ainda mais: a grande artista internacional, que é um grande reforço. Jupira, juntamente com suas cabrochas, formará um quadro.

**BAFO DA ONÇA**

Para a coroação de sua "Rainha", o Bafo da Onça organizou, com sucesso, um grande baile na Rua Frei Caneca, 305, animado pela orquestra do Bola Prêta, sob a direção do maestro Roberto Sodré. Compareceram vários artistas, entre êles: Zilda do Zé, Renato Guimarães, Pato Preto, Elizete Cardoso e outros. Sua Majestade Rei Momo I e Único compareceu, sendo recebido pela Rainha Dila Saldanha e as princesas Francisca Duarte Peixoto, Sheila dos Santos e Luísa Lima. Na saída do soberano, cantou-se o bloco "Vai Quem Quer" que em visita ao seu co-irmão local, com todo seu grupo, porta-bandeiras e números pastoras, sob o comando do diretor Wilson Guimarães. A bandinha do "Vai Quem Quer" e as princesas Eni, Sheila e [illegible] confraternizaram-se com as soberanas do carnaval do Bafo da Onça.

**"HIGH-SOCIETY"**

Na quadra de futebol do Flamengo na Gávea, ofi realizado, com grande sucesso, o ensaio geral do Bloco "High-Society", comparecendo todos os seus associados e um numerosa assistência que lotou tôda a dependência do estádio. As fantasias dêsse bloco, êste ano, serão baianas estilizadas verde e branco e os homens com bermuda, calça branca, blusa listrada verde e branca, cartola e bastão. A diretoria pode ser reconhecida, sendo o mesmo, com uma pequena diferença nos chapéus.

## CONCLUSÕES DA 1a. PÁGINA

### Inspetoria...

zuela aquêles que usualmente ficam na Praça Mauá, e para a Rua Camerino os que têm final na Candelária.

Os bondes da zona norte regressarão das proximidades da Central do Brasil e os da zona sul voltarão da Glória, a partir das 14 horas. Os lotações da zona sul circularão pela Avenida Beira Mar e farão ponto final na Esplanada do Castelo ou no Aeroporto Santos Dumont.

**TRÂNSITO PARA O TEATRO MUNICIPAL**

As pessoas que se destinarem ao baile do Teatro Municipal e que não desembarcarem dos veículos junto ao teatro, procedentes do lado da Esplanada do Castelo, terão acesso pela entrada do lado da Avenida Rio Branco (Praça Floriano).

Os veículos procedentes da zona norte trafegarão pelo Largo da Carioca, Rua Senador Dantas, Rua Alcindo Guanabara, Praça Floriano e Avenida 13 de Maio.

**TÁXI NÃO PODE COBRAR MAIS CARO**

Não haverá majoração nas tabelas de preços para automóveis de passageiros a frete ou que fazem o serviço de lotação (táxis), sendo mantidos rigorosamente as tarifas atuais.

O Serviço de Trânsito agirá com o mais absoluto rigor contra todo e qualquer abuso praticado por algum motorista desonesto, devendo os prejudicados apresentar queixa pessoalmente ou pelo telefone 22-2283 para as devidas providências. Os motoristas que transgridirem essas instruções terão seus veículos apresentados no Serviço de Trânsito ao Superior do Dia, o qual fará recolhê-los ao Depósito de Carros Apreendidos, para que sejam aplicadas as respectivas sanções legais.

### Carnaval...

organizado. Não obstante, grupos fazendo batucadas foram comuns desde as 14 horas até o fim da noite.

Entre o que a grande massa faz mesmo é passear nos lugares que nos dias comuns ficam reservados aos veículos, em um vai-e-vem que não demonstra muita animação.

**SEM FANTASIAS**

Uma das características do dia que abriu o carnaval de 1961 foi a ausência das vistosas fantasias, a não ser nos bailes dos clubes e no de gala iniciado às 23 horas no Copacabana Pálace.

Nas ruas, a roupa curta comum — "shorts", bermudas e até trajos de praia — foi a que predominou.

"E' a ausência de dinheiro, môço. A vida anda cara e não se pode gastar dinheiro com fantasia. O negócio é brincar assim mesmo" — disse um folião nas proximidades do Teatro Municipal. Sua fantasia se resumia em um saco de aniagem cortado para servir de saiote.

**BAILE DE GALA**

O baile de gala do Copacabana Pálace reuniu as atenções gerais da sociedade carioca e dos interessados na vida mundana. A êle compareceram os artistas estrangeiros convidados para o carnaval de 1961.

Muitas fantasias realmente de luxo compareceram mas o trajo mais usado era o chamado rigor — "summer" ou "smoking" para homem e vestido meio-longo para as mulheres. A porta do Copacabana Pálace ficou repleta de curiosos que foram assistir à entrada dos participantes do baile.

**POLICIAMENTO**

Até as últimas horas de ontem não se haviam registrados conflitos de grandes proporções, parecendo que o carnaval dêste ano será ordeiro.

Estão policiando as ruas do Rio elementos do DESP e do Exército, Marinha e Aeronáutica, sob a supervisão do cel. Ardovino Barbosa, superintendente do policiamento ostensivo da cidade. Também estão em seus postos o comissário Montenegro Louzada, da Delegacia de Menores; Cláudio Vieira Peixoto e Lafaiete Stockler, da DCD; Cecil Borer, da Vigilância; Reinaldo Santos, da DCD, e capitão Dilson F. Ribeiro, do Serviço de Trânsito.

Além do pessoal da Polícia Civil, 7 mil homens da Polícia Militar e tropas do Exército, Marinha e Aeronáutica são vistos na rua, em função meramente preventiva.

## Irajá está animado

RIO —

Promete ser bastante movimentado o carnaval nas ruas Acará, Anajás e Jacina, em Irajá. A decoração, em estilo de pagode chinês, deu um colorido diferente àquelas ruas. Haverá, além dos festejos habituais, um concurso de mais bela e mais rica fantasia.

A comissão organizadora, composta dos maiorais Gomes Charutinho, Nélson, Jaime Passos, Mestre Adolfo, Armando, Alaor, Vandi, Jorginho, Nico e Hilmar, agradece por nosso intermédio aos moradores daquelas ruas, a colaboração que prestaram para o brilhantismo do carnaval de Irajá em 1961.

**LANÇA-PERFUME**

O ingresso de lança-perfume nos salões fechados foi liberado por ordem do governador Carlos Lacerda. Assim, os policiais estão com trabalho dobrado porque o objetivo é evitar que o éter seja aspirado.

Apesar das ameaças de fichamento, como viciados, para os que aspiram os tubos, isso vem sendo feito sob o olhar complacente da polícia.

### Almirante...

gumas notas" do concêrto musical do almirante Clark. Isso significa que é ainda necessário afinar mais até encontrar uma perfeita harmonia.

**DESENVOLVIMENTO**

O almirante Clark disse que os soviéticos poderão levar a sua frota de submarinos a qualquer parte do mundo, mas que no momento novas táticas contra êles estão sendo desenvolvidas de forma a assegurar a paz para o Mundo Livre. O pavor de uma conflagração atômica, entretanto, tem impedido, até agora, a deflagração de uma nova guerra, a qual significaria a destruição completa do mundo.

Hoje êle tem de pensar duas vêzes, pois os foguetes que a Marinha utiliza — "Polaris" — para serem lançados do fundo do mar pelos seus submarinos, poderão dar uma nova dimensão à guerra do futuro.

**ALMIRANTE, HERÓI E CAÇADOR DE SUBMARINOS**

O almirante Clark é veterano caçador de submarinos e vive desde a última guerra a aperfeiçoar-se na luta contra o terrível inimigo submerso. O seu grupo, o "Alfa", é o mais bem treinado dos Estados Unidos, e os seus homens funcionam como se fôssem uma grande orquestra sinfônica executando um concêrto de Grieg, sob a batuta do maestro Clark. É um homem de 55 anos, fala claro e com objetividade, e não faz mistério da sua profissão. Cala quando deve e não se embaraçou quando enfrentou os jornalistas brasileiros.

O almirante acredita na ameaça dos submersíveis e sabe que somente um preparo acurado de seus homens poderá levá-los à vitória. Por isso contou como funciona a sua orquestra.

**AFINANDO SEMPRE**

— "Uma orquestra funciona bem, quando todos os músicos tocam bem — disse o almirante Clark. A harmonia é conseguida com estudo, diário, semanal, mensal, de cada participante, que sabe exatamente o que vai tocar o outro. Por isso trocamos os nossos músicos. Sabemos que uma equipe que conhece o nosso concêrto leva 24 semanas para tocar bem.

### Martins...

cidade a determinados ministros, só porque o seu nome não obteve ainda ressonância nacional; e há, inegàvelmente, no Ministério, valores incontestáveis que lhe dão a melhor categoria e altitude. Não é dêsse defeito que padece a composição ministerial, e sim da ausência de homogeneidade, sendo certo também que faltou ao presidente a coragem necessária para cumprir a promessa do candidato: escolher os seus auxiliares mais categorizados sem injunções de qualquer natureza, sem a preocupação da sua coloração política".

**PTB MERECE**

— "Não o censuro por isso, pois, no meu modo de ver, o presidente deve governar com os que o elegeram e não seria correto, no regime partidário sob que vivemos, esquecer, na formação do govêrno, as correntes políticas vitoriosas. Mas não foi isso o que o sr. Jânio Quadros prometeu àquela parte do eleitorado que não se enquadra dentro dos partidos e que, atraída por tais promessas, se inclinou pela sua candidatura e deu-lhe o acentuado cunho popular que a caracterizou. Por outro lado, o novo govêrno não contemplou, em sua composição, uma parcela respeitável de votantes: a que deu a vitória ao sr. João Goulart sôbre os seus competidores; e, por isso, não corresponde, no seu todo, às fôrças eleitorais vitoriosas. O sr. Jânio Quadros, como o demonstram inequivocamente os resultados do pleito, não venceu sozinho: partilha a sua vitória com o sr. João Goulart, que foi reeleito. E, se é certo que foi êle o vencedor para a presidência, com o concurso da UDN e de outras fôrças, é indiscutível também que aquela perdeu as eleições para vice-presidente. Ninguém negará que, numa composição política com bases nos resultados eleitorais, é justa a sua participação no govêrno. Mas não é lógico, nem conseqüente, que dessa composição, formada com êsse critério, se excluam outras fôrças vitoriosas".

— "Deixemos, porém, essas considerações, e passemos a outro ponto. O discurso inaugural do presidente, proferido na noite de 31 de janeiro, mostra que não foi para estudar a situação real do país que êle fugiu para o exterior, mas para escapar, inutilmente, à pressão dos amigos, afinal vencedora.

"A oração arrola dados inexatos ou incompletos e é o próprio presidente que, com seus correligionários, confessa de público que a informação era insuficiente, naquele momento. Outros alegam que era inexata, não por ser insuficiente mas pelo falseamento dos dados invocados. Como quer que seja, não fica bem a um chefe de Estado vir falar à nação, e até aos outros povos (porque o discurso se dirigiu também às representações estrangeiras), na base de informações errôneas ou imperfeitas, traçando um quadro incorreto da situação nacional, sujeito a retificações mais ou menos profundas. E', quando menos, uma atitude leviana, inadequada à alta responsabilidade do presidente da República".

**SEM PLANO**

— "Veio depois o início do Govêrno pròpriamente dito. E mais uma vez se frustra a expectativa otimista. O govêrno não tem plano de ação conhecido, nem um programa de trabalho definido, pois o Presidente não o estabeleceu nem proclamou, e os Ministros, convocados à última hora, alguns dêles para comandar setores que nunca perlustraram, também não sabem o que dizer da tarefa administrativa, perdendo-se em perplexidade lastimáveis".

"Leiam-se, por eexmplo, as declarações feitas à imprensa pelos ministros do Exterior, da aFzenda, da Educação e do Trabalho, e ter-se-á uma idéia da incerteza e insegurança das diretrizes. Homens eminentes embora, alguns experimentados já na vida pública, não se aventuram a adiantar opiniões e pontos de vista mais positivos e claros, porque, como confessam, ainda não se entenderam suficientemente com o presidente da República".

**OS BILHETES**

— "Mas êste governa ao seu jeito e sabor, dando carne às feras da demagogia eleitoral, através de inquéritos e investigações, que visam mais a armar ao escândalo do que a moralizar, e dirigindo bilhetes e notas de advertência aos seus Ministros e auxiliares, num estilo desprimoroso e deprimente de govêrno, que não sei se calharia bem mesmo na gestão da subprefeitura de Vila Maria, por onde o sr. Jânio Quadros iniciou a sua experiência triunfal na conquista das massas populares.

— "Os jornais, com efeito, estão cheios dos bilhetes do sr. Jânio, que, como se esperava (e aí não se frustrou a expectativa geral), não tardaram, pois é muito do seu gosto artístico governar para o agrado e a conquista dos aplausos da platéia. Pouco importa ao Presidente que se diminuam com isso a austeridade e a dignidade da alta função que eexrce e o prestígio e a altivez dos que o servem. O que lhe interessa são os aplausos demagógicos da massa governada, que se baba de apreciar os passes mágicos dêsse novo Pelé da política nacional...

**HUMILHAÇÃO**

— "Mas, enquanto isso, os ministros e auxiliares se diminuem e reduzem no conceito geral, alguns dêles talvez recalcando, a esta hora, por amor às conveniências políticas, os seus mais justos melindres e a revolta do amor próprio ofendido. Despacha o sr. Jânio com o sr. Afonso Arinos e acertam os passos da política internacional? Pois bem. Logo o presidente, desconfiado de que o ministro não cumpra com fidelidade o que ficou entre êles combinado, expede-lhe um bilhete em que resume o teor do despacho e assina-lhe prazo para a adoção de providências. E o pior — mas que diz bem do temperamento e das intenções do presidente — é que o bilhete, no seu teor integral e na singularidade do seu estilo oficial, meio grave, meio pitoresco, é logo divulgado através da imprensa e do rádio oficial.

O mesmo acontece com o sr. ministro da Educação, com o de Minas e Energia, com o da Viação, com o do Trabalho, com o da Agricultura, com o da Fazenda, e até com os titulares das pastas militares. O sr. ministro do Trabalho, meio ressabiado, já explicou, em entrevista, que o sr. Jânio Quadros era assim mesmo, e justifica a estranha e desprimorosa atitude com os vícios que êle adquiriu através de uma carreira política fulminante e curta. De fato, foi assim que se exacerbou o personalismo do sr. Jânio Quadros — aguçado e apurado na Prefeitura da paulicéia e no govêrno de São Paulo e experimentado, agora, mais uma vez, na Presidência da República.

**O GARI**

Mas, pergunto, isso é govêrno? Isso é administração à altura das necessidades e aspirações nacionais? O povo elegeu um presidente de República, mas ao cabo se defronta com um gari varrendo supostos entulhos da administração, ou com um Don Quixote "bossa-nova", que monta num ginete singular — um cabo de vassoura!

**VIGÍLIA**

— "Descansemos, porém. O sr. Jânio Quadros está vigilante e atento. Não viram que êle mandou o seu chefe da Casa Militar limpar em oito dias as dependências do Palácio da Alvorada, destinadas à guarda presidencial? E, no tocante ao fomento da produção — uma das falhas geralmente atribuídas ao govêrno Juscelino — o atual presidente não se lembrou ainda do trigo, nem do cacau, nem do algodão ou do agave, nem da cana-de-açúcar, nem mesmo do café, nem tampouco da pecuária ou da cultura das forrageiras. Mas, num bilhetinho notável embora lacônico, ao sr. ministro da Agricultura, S. Exa. encara êsse problema fundamental da atividade agrícola no Brasil, que é a cultura do amendoim... E estamos certos de que, dentro de poucos dias, as providências que a tal respeito se preconizam na alta administração nacional, serão complementadas com outro bilhete do sr. Jânio: desta vez ao sr. ministro da Indústria e Comércio, recomendando todo o estímulo e amparo, cuja necessidade se faz urgente, à indústria e ao comércio do amendoim torrado!".

### C Prio...

NÃO GOSTA DA FISIONOMIA

O sr. Prio Socarras era a favor de várias medidas tomadas pela Revolução Cubana. Diz êle que aprovara a reforma agrária e sempre lutou pela soberania de Cuba. Fidel Castro distribuiu terras aos que nela trabalham, transformou os aluguéis das casas em prestações de amortização (disseminando propriedade privada) e encampou mais de 20 mil emprêsas estrangeiras que há mais de 50 anos opravam na pequena ilha.

Agora, explica-se o ex-chefe do govêrno: "A ninguém pode surpreender que tenha aprovado as promessas do govêrno do dr. Castro enquanto anunciara planos tendentes ao melhoramento dos camponeses e dos trabalhadores e, em suma, dos cubanos pobres. A apontada coincidência com determinadas medidas do regime de Castro não impede que constate e repudie seu êrro fundamental: a evidente fisionomia comunista que imprimiu a seu govêrno".

**CRÊ NO ESPÍRITO**

— "Sou um crente no valor das fôrças espirituais e um impugnador do método de vida que é submetido o homem na ditadura do proletariado".

**PROTESTO**

— "Sob meu mando nenhum poder estrangeiro tocou o prestígio de nossa independência. Compreenda-se, em conseqüência, quanto tem que afetar-me ver a República incorporada em cheio ao bloco comunista e entregue à direção do despotismo eslavo. Meu protesto ante essa abjeta submissão incondicional se levanta com expressão tão vigorosa como a Nação o está reclamando pela gravíssima afronta à sua dignidade".

**EXORTAÇÃO**

— "Alheio a setores ou frentes, sem que me anime o propósito de organizar nenhum núcleo de compatriotas, em eexrcício de minha autoridade de cidadão, emito esta mensagem, que é o testemunho de condenação contra a tirania comunista que oprime a Pátria. Aos bravos combatentes, embandeirados de puros ideais e fundamentadas promessas de um amanhã melhor, vão minhas palavras de adesão e alento.

— "E com elas formulo votos para que ao conseguir-se a vitória, reinstale-se na República, assentada na ordem constitucional, que elimine privilégios, distribua a riqueza em forma equitativa e leve a justiça social a todos os rincões da Ilha, postulados que não são incompatíveis com a livre emprêsa e o desenvolvimento econômico".

### Carnaval...

val será encerrado com chuva pois nova massa fria está em formação no Sul e a sua penetração na região do Rio de Janeiro dependerá tão-sòmente da velocidade com que a sua vanguarda está se deslocando.

Diante disso poderão os foliões brincar descansados, prevenindo-se contudo para as chuvas ligeiras que poderão se precipitar à tarde e a elevação da temperatura que de domingo até têrça-feira provocará um calor de rachar.

## PROFESSOR BRASILEIRO NOS EUA

O professor Anísio Teixeira, diretor do Instituto Nacional de Estudos Pedagógicos e do Centro Brasileiro de Pesquisas Educacionais seguiu para os Estados Unidos, na última quarta-feira, onde tomará parte na reunião anual do Conselho de Educação Superior das Repúblicas Americanas e no Simpósio da Universidade de Califórnia.

### Turismo...

cidade durante a folia Assim, as sugestões apresentadas foram reunidas como numa colcha-de-retalhos e que isso que aí está custou 20 milhões de cruzeiros e resultou, em matéria de ornamentação, no aspecto de roupa estendida no varal.

**GÔSTO NÃO SE DISCUTE**

Divergindo da opinião corrente, o sr. Tati disse ter achado muito bonito o teto da Avenida Rio Branco, cujas bandeirolas "obedecem à tradição brasileira nas festas juninas". E como gôsto não se discute, passamos adiante, ouvindo que o auxílio global às sociedades, escolas, ranchos e frevos, é de 6 milhões e 200 mil cruzeiros; os prêmios não passam de um milhão e 100 mil cruzeiros.

**COMISSÕES JULGADORAS**

São as seguintes as comissões julgadoras para os concursos das sociedades carnavalescas:

GRANDES SOCIEDADES — escultor Moacir Fernandes, cenógrafo Quirino Campofiorito, figurinista Napoleão Muniz Freire, e crítico de arte Ferreira Goulart.

FREVOS — coreógrafo Dirceu Neri, escritor Valdemar Cavalcanti, e figurinista Valdir Matos.

ESCOLAS DE SAMBA (Avenida) — escritora Maria Clara Machado, músico Aluísio Alencar Pinto, coreógrafa Tatiana Leskowa, plástico Raimundo Nogueira, e figurinista Eugênio Hirsh.

ESCOLAS DE SAMBA (Presidente Vargas) — escritor Orígenes Lessa, músico maestro Gaya, coreógrafo Gilberto Bréa, plástico Ana Letícia, e figurinista Maria Celina Simon.

ESCOLAS DE SAMBA (Praça Onze) — escritor Renard Perez, músico Stelinha Egg, coreógrafo César Teixeira, plástico Vera Tormenta.

RANCHOS — escritora Eneida de Morais, músico Lúcio Rangel, coreógrafo Haroldo Costa, plástico Arlindo Rodrigues, e figurinista Kalma Murtinho.

## Postos de socorros médicos

RIO —

O Departamento de Assistência Hospitalar do Estado da Guanabara, durante o carnaval fará funcionar os seguintes postos de socorro de emergência: Teatro Municipal (térreo — Assírio), nos dias 11, 12, 13 e 14, das 14 horas às 2 horas. Os chamados serão feitos pelo telefone 32-0008; em Madureira, em frente ao Mercado local, onde ficará estacionada uma ambulância, nos dias 11, 12, 13 e 14, durante as 24 horas; o Pôsto de Assistência de Bangu, sito à Rua Cônego Vasconcelos n.º 19, funcionará excepcionalmente, nos dias 11, 12, 13 e 14, de 9 às 24 horas. O telefone é Bangu, 859. Os Postos Rurais da Pedra e Barra de Guaratiba, funcionarão nos dias 12 e 14, no horário das 13 às 19 horas.

## MENORES SÓ PULARÃO ATÉ 20 HORAS

RIO —

O juiz de Menores do Estado da Guanabara, sr. Luís da Rocha Lagoa, determinou uma série de instruções regulamentando a presença de menores nos dias dec arnaval, ao mesmo tempo em que ordenou aos responsáveis pela fiscalização dos mesmos que funcionem com o máximo rigor para que sejam rigorosamente cumpridas as suas determinações.

Providenciou, outrossim, aquêle juiz a instalação de vários postos para atendimento, fiscalização e proteção a menores nos diversos bairros do Rio. eDterminou, ainda, que o encerramento das festas carnavalescas infanto-juvenis deverão ser encerradas no máximo às 20 horas.

**OUTRAS INSTRUÇÕES**

Os menores de cinco anos, quando acompanhados dos pais, só podem permanecer até às 18 horas. Os maiores de cinco até quatorze poderão participar das festas até o seu final, mas terão de estar acompanhados dos responsáveis.

O Juizado de Menores instalará os seguintes postos para atendimento, fiscalização e proteção a menores durante o período carnavalesco: Rua Hilário Gouveia, 102, Copacabana, em conjugação com 3.º DP e os seguintes pontos: Praça Tiradentes, entrada do Teatro João Caetano; Rua Vereador Odilon Braga, 1, Caju; Rua Conde de Bonfim, 604, Tijuca; Avenida dos Democráticos, 186, Bonsucesso; Rua Aristides Caire, 80, Méier; Escola Carmela Dutra, Madureira; Largo do Tanque, Rua Cândido Benício, 4.128, Jacarepaguá; Estrada Rio-São Paulo, Realengo; Ilha do Governador, Rua Formosa; Ilha de Paquetá, Comissariado de Paquetá; e Av. Almirante Barroso, 22-A, pôsto central do Juizado de Menores.

## FISCALIZAÇÃO DE MENORES NA FOLIA

RIO —

Durante os dias de folguedos carnavalescos, o Juizado de Menores fará instalar, entre outros, os seguintes postos de fiscalização: 3.º Distrito Policial, Copacabana, Rua Hilário de Gouveia; Centro, Av. Almirante Barroso 24; Praça Tiradentes, entrada do Teatro João Caetano; Caju, Comissariado de Polícia, Rua Vereador Odilon Braga; Tijuca: Tijuca 6.º Distrito Policial; Madureira, Escola Carmela Dutra; Jacarepaguá, Largo do Tanque, Rua Cândido Benício; Realengo, Guarda Municipal; Ilha do Governador, Rua Formosa; Ilha de Paquetá, Comissariado de Polícia; "gare" D. Pedro II, Serviço de Policiamento Ferroviário.

## ALTERAÇÃO NO TRÁFEGO DE TRENS

RIO —

A Central do Brasil acaba de distribuir um comunicado informando que nos dias 15 e 17 do corrente, no horário de 11 às 16 horas, os trens paradores que se destinam à D. Pedro II, não farão paradas nas estações de Todos os Santos, Méier, Engenho Novo, Sampaio, Riachuelo, Rocha e Mangueira.

Essa alteração de tráfego tomada pela direção da Central, foi motivada pelos reparos que serão efetuados naqueles dias, na rêde aérea daquela estrada.

## COSTEIRA ESTÁ PAGANDO

RIO —

Como até o momento o Ministério da Fazenda não liberou a verba necessária, a diretoria da Companhia Costeira de Navegação, utilizando-se de recursos próprios, prosseguiu ontem, deficientemente, o pagamento dos salários correspondentes ao mês de janeiro aos seus empregados.

Para evitar que o movimento de protesto, que atualmente se esboça entre os seus empregados, provocasse a paralisação dos serviços, os diretores da Costeira resolveram desviar para o pagamento do pessoal o dinheiro que devia ser destinado a outros pagamentos.

## APOLÔNIO SALES ACIDENTADO

RIO —

Resultou em graves ferimentos para o ex-ministro Apolônio Sales e outras pessoas o desastre automobilístico ocorrido ontem à tarde na esquina das ruas Augusto Vasconcelos com Professor Castilho, em Campo Grande, ocasião em que o carro em que viajava o ex-ministro (chapa DF - 12-44-69), colidiu violentamente com o auto particular chapa GB - 3-47-89, dirigido por José Maguelar.

Além do ex-ministro, que atualmente é membro do Conselho Superior das Caixas Econômicas Federais, foram levados para o Hospital Rocha Faria, o seu motorista José Pereira, o motorista José Maguelar e a nora dêste, a doméstica Adélia Luís da Cruz, que viajava ao seu lado. Com execução do primeiro, que foi removido para o Hospital dos Servidores do Estado, os demais ficaram internados no HRF.

## ALPINISTAS FOGEM DO CARNAVAL

RIO —

A exemplo dos anos anteriores, clubes e grupos excursionistas deixarão o Rio, hoje, em direção aos pontos pitorescos e às montanhas do Estado do Rio e de outras localidades brasileiras.

Durante o carnaval, montanhistas escalarão os picos da Serra dos Órgãos, Itatiaia, Campos do Jordão, realizando, também acampamentos nas praias de Cabo Frio, Águas Lindas, Itacoatiara, Itaipu, Itaipuaçu e Ilha Grande. O circuito Rio-São Paulo-Minas Gerais- Rio está incluído no calendário carnavalesco de um grupo de radioginastas cariocas.

## RESULTADOS DE ONTEM NA GÁVEA

RIO —

Os resultados dos oito páreos corridos ontem, à tarde, na Gávea, foram os seguintes:

1º Páreo, em 1300 metros:
1º Dama Negra, J. G. Silva
2º Lille, Valdemar Andrade
Vencedor (2), Cr$ 42,00; dupla (12), Cr$ 24,00; placês, Cr$ 14,00 e Cr$ 11,00.

2º Páreo, em 1600 metros:
1º Andaiá, C. Morgado
2º Nova Serra, O. Macedo
Vencedor (1), Cr$ 24,00; dupla (12), Cr$ 23,00; placês, Cr$ 11,00 e Cr$ 13,00.

3º Páreo, em 1500 metros:
1º Maracaibo, D. Moreno
2º Garay, J. Portilho
Vencedor (1), Cr$ 13,00; dupla (13), Cr$ 40,00; placês, Cr$ 11,00 e Cr$ 29,00.

4º Páreo, em 1300 metros:
1º Aperana, A. Ricardo
2º Otijia, J. G. Silva
Vencedor (1), Cr$ 17,00; dupla (13), Cr$ 45,00; placês, Cr$ 14,00 e Cr$ 26,00.

5º Páreo, em 1500 metros:
1º Alpes, A. Ricardo
2º Tuchaua, A. Bolino
Vencedor (5), Cr$ 40,00; dupla (34), Cr$ 93,00; placês, Cr$ 30,00 e Cr$ 68,00.

6º Páreo, em 1300 metros:
1º Qualquer, J. Portilho
2º Passion, A. Ricardo
Vencedor (6) Cr$ 34,00; dupla (14), Cr$ 33,00; placês, Cr$ 17,00 e Cr$ 18,00.

7º Páreo, em 1600 metros:
1º Outono, J. Marchant
2º Kaiser, A. Bolino
3º Procurador, J. Sousa
Não correu Edil.
Vencedor (8), Cr$ 38,00; dupla (44), Cr$ 154,00; placês, Cr$ 19,00, Cr$ 31,00 e Cr$ 15,00.

5º Páreo, em 1600 metros:
1º Monge Branco, P. Lima
2º Zêlo, J. Silva
3º Gran Cônsul, J. Sousa
Vencedor (1), Cr$ 29,00; dupla (13), Cr$ 66,00; placês, Cr$ 17,00, Cr$ 27,00 e Cr$ 21,00.

## FESTIVAL DE S. REMO EM S. PAULO

SÃO PAULO —

A Sociedade do Cassino de San Remo divulgou a lista de artistas que participarão da tournée do Festival de San Remo no Mundo, a estrear em São Paulo, no dia 3 de março vindouro e em Buenos Aires a 13 do mesmo mês.

Estarão presentes Luciano Tajoli, Nina, Teddy Reno, Milva, Cláudio Vila, Carla Boni, Aurélio Fierro, Wilma de Angelis, Tony Dallara, Júlia de Palma, Miranda Marino e o maestro Bruno Canfora. (ANSA-DC).

## AVICULTORES DISCUTIRÃO ESTATUTOS

RIO —

Avicultores do Estado do Rio de Janeiro, voltarão a reunir-se, dia 1 de março, às 10 horas, para a discussão dos novos estatutos da Associação Fluminense de Avicultores (AFA).

Os trabalhos terão a presidência do avicultor Marcelo Brasileiro de Almeida, ex-presidente da entidade e, da reunião participarão os demais membros da Comissão.

Agência
BONSUCESSO
RUA CARDOSO DE MORAIS, 11
e C - FONES: 30-1424 e 30-8919
Expediente: 9,00 às 18,00 hs.

O pioneiro das agências metropolitanas
BANCO BOAVISTA S. A.
Uma completa organização bancária

DEPÓSITOS POPULARES E LIMITADOS ATÉ
CR$ 500.000,00
Só opera no Rio de Janeiro

EMPRÊSA SÃO CRISTÓVÃO
LINHA DIRETA
RIO A POÇOS DE CALDAS
(M. GERAIS)
Diàriamente às 5,45 horas — Int. Guichê 22
Estação Rodoviária Mariano Procópio
ÔNIBUS LUXUOSOS — RAPIDEZ — SEGURANÇA
E CONFÔRTO

# Transporte na ZS sofrerá colápso: bondes

## Lacerda faz apêlo e não tem manutenção

RIO —

**Cêrca de 50 bondes da extinta Companhia Ferro Carril Jardim Botânico revertidos ao Estado da Guanabara estão quebrados na garagem do Largo do Machado, sem peças sobressalentes e sem nenhuma condição de manutenção, o que poderá causar um colapso total nos transportes da Zona Sul, nos dias de carnaval.**

Por outro lado, o gabinete do governador Carlos Lacerda distribuiu uma nota à imprensa concitando os foliões a não depredarem os bondes durante o carnaval, pois os elétricos pertencem ao Estado, que não tem nenhuma oficina especializada, como a da "Rio-Light" em Triagem.

REINA INQUIETAÇÃO

O ambiente entre os trabalhalores da extinta Companhia Ferro Carril Jardim Botânico ainda é de grande inquietação porque até o momento, os membros da Junta de Administração Provisória, formada pelo governador Carlos Lacerda não se dirigiram aos tranviários assegurando-lhes os direitos que as leis lhes oferecem.

Enquanto as acusações entre os trabalhadores da "Jardim Botânico vão do sr. Agenor Lacerda Cabral (o homem disse que não disse o que havia dito) até o sr. Paulo de Sousa Reis, representante da "Rio Light" na JAP, os membros da Junta começaram a negar declarações aos jornais, alegando muito trabalho.

COLAPSO TOTAL

A grande quantidade de bondes quebrados e as possíveis faltas de motorneiros, condutores e fiscais poderão causar um colapso nos transportes da Zona Sul, que poderá alcançar a totalidade com os inúmeros casos de depredação de elétricos, como sempre acontece no reinado de Momo.

Sem manifestações do Sindicato de Carris, que apesar de representado na JAP, por intermédio de seu presidente, ainda não deliberou nada a favor dos trabalhadores da C. F. C. J. B., os transviários já enviaram um abaixo-assinado ao presidente Jânio Quadros, no sentido de que sejam cumpridas integralmente tôdas as cláusulas contratuais do "Rio Light".

PANORAMA DO CARNAVAL

*Em meio de uma cidade coberta de lixo, apesar das anunciadas limpezas do sr. Antônio Lavióla, secretário de Viação e Obras Públicas, que também não conseguiu resolver o problema da falta de água, já é calamidade pública, de vez que obrigou os expedientes do Ministério da Fazenda e do IAPETC terminarem mais cedo, fechou inúmeros restaurantes e agora ameaça a realização dos monumentais bailes do Hotel Glória*

## Circo chegou ao Rio

RIO —

**Uma autêntica Arca de Noé aportou ontem no Rio de Janeiro: elefantes e macacos, leões e girafas, focas e zebras, cavalos e raposas e muitos outros animais, das mais variadas espécies e tamanhos, chegaram, juntamente com cenários gigantescos, a bordo do navio "Mormack Rio" que os trouxe desde Jacksonville, na Flórida, EE. UU., para a temporada do "Ringling Bros and Barnum & Bailey Circus" no Maracanãzinho.**

Os dirigentes e artistas do famoso circo — constituindo uma equipe de mais de oitenta pessoas — chegarão hoje por via aérea, viajando em dois grandes aviões que aterrissarão no Aeroporto Internacional do Galeão. Na próxima segunda-feira, o circo desfilará pelas ruas da cidade, oferecendo à população carioca o que já se pôde ver no cinema, quando a maioria

(Conclui na 11ª pág.)

## Turismo: Flamengo terá hotel flutuante

RIO —

**Um serviço diário de navegação entre Rio e Santos, com fins turísticos e a construção de um hotel flutuante na Praia do Flamengo, serão as primeiras realizações da Companhia Turística da Guanabara S. A., em organização, cuja diretoria será eleita amanhã em sua sede na Av. Rio Branco, 114 — 3.º andar.**

A firma já entrou em entendimentos com uma companhia inglêsa de navegação que lhe ofereceu um dos seus navios, de 1.600 toneladas, com capacidade para 200 passageiros, equipado com cabinas de luxo, piscinas, ar-refrigerado, salão de festas etc., ao preço de 40 milhões de cruzeiros. O barco servirá para a travessia Rio-Santos.

HOTEL FLUTUANTE

O novo empreendimento turístico, tendo à frente os srs. André Fisher, da Saturin, Joaquim Ramalho Filho, comandante Frank de Meneses Hará e Gilberto Coda e sr. Eduardo Morgens, superintendente da emprêsa, espera iniciar as suas atividades em julho próximo e para a construção do hotel flutuante já solicitou do Lóide Brasileiro o arrendamento do barco "Pedro II", que ficará fundeado na Praia do Flamengo.

Informou à reportagem o sr. Eduardo Morgens que também farão parte da direção da emprêsa os srs. Antenor Mayrink Veiga, Jorge Guinle, Abraão Medina, Silvio Siciliani, Armando Sander (Realtur), Renato Gonçalves de Oliveira e outros homens de emprêsa, de grande prestígio.

VIAGENS NOTURNAS

Segundo o programa estabelecido pela nova emprêsa de turismo, as viagens de travessia Rio-Santos serão feitas à noite, oferecendo-se aos passageiros um grande programa artístico, com a realização de grandes "shows", bailes, cinema etc.

Adiantou ainda o superintendente da Companhia que foi enviado ao Lóide Brasileiro um ofício no qual solicitam o navio "Mocanguê", que está encostado, para que o mesmo seja totalmente reformado por conta da emprêsa, o qual se destinaria à frota de navios de turismo. E pensamento da direção estender as suas atividades, em navegação, até Manaus e Belém e de lá a Buenos Aires.

INTERESSA EXTERIOR

O empreendimento vem tendo grande repercussão no Ex-

(Conclui na 11ª pág.)

## Homenagens ao titular da Guerra

RIO —

O ministro da Guerra, marechal Odilio Denis, chegou ontem a noite, a esta capital, recebendo no Galeão grande manifestação de apreço, por parte de amigos, pelo ato do govêrno da República, mantendo-o no pôsto de comandante-chefe das Fôrças Armadas de Terra.

No próximo dia 16, às 9 horas, o Exército, representado por todos os seus generais, comandantes de tropa, diretores e chefes de repartições e estabelecimentos militares, vai homenageá-lo no salão nobre do Palácio da Guerra, por motivo de seu aniversário natalício.

PRESENTE

O ministro Denis veio passar o carnaval em companhia de sua família, sendo esta a primeira vez que vem ao Rio após a posse do govêrno do sr. Jânio Quadros.

A oficialidade do gabinete ministerial, vai ofertar-lhe

(Conclui na 11ª pág.)

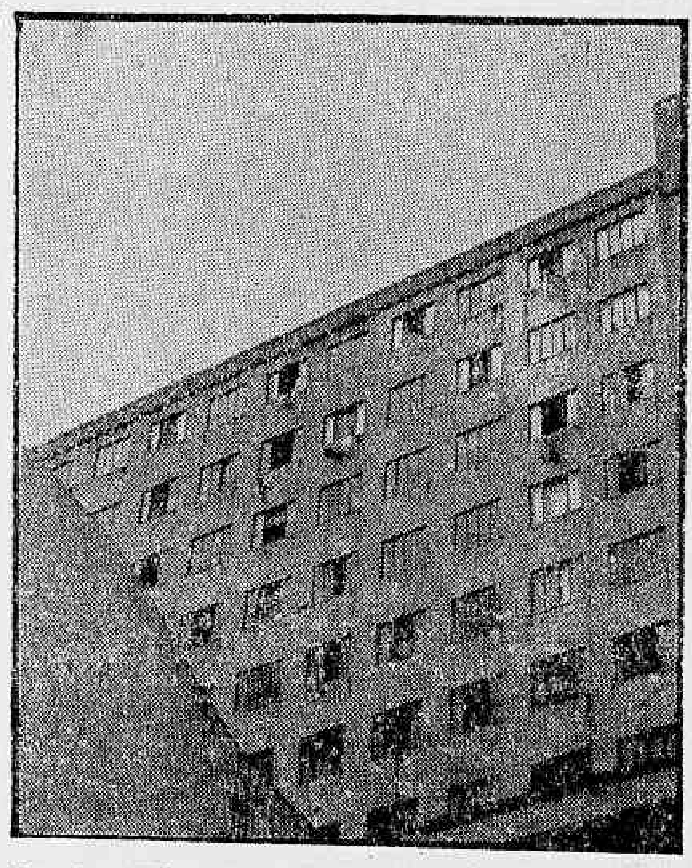

*O carioca, folião por excelência, vai ridicularizando a ornamentação da cidade com títulos pitorescos — "Tem roupa na corda", "Varal das lavadeiras" e "Propaganda de sabão em pó" — enquanto os edifícios cooperando com o gôsto do sr. Vitor Bouças oferecem o ornamento (gratuito por sinal) em contrapartida aos 9 milhões de cruzeiros gastos pelo Departamento de Turismo do Estado da Guanabara*

**Diario Carioca**

RIO DE JANEIRO, DOMINGO, 12 E SEGUNDA-FEIRA, 13 DE FEVEREIRO DE 1961

## São João vendido por ladrões: Ouro Prêto

RIO —

**Cinco valiosas peças furtadas das Igrejas das Mercês e Perdões e São José, de Ouro Prêto, e apreendidas pela polícia carioca, as imagens de Nossa Senhora do Rosário, São Brás e São João Nepomuceno, um anjo e um cálice de prata, foram apresentadas, ontem, à imprensa, pelo diretor do Patrimônio Histórico e Artístico Nacional, sr. Rodrigo Melo Franco de Andrade.**

As peças, de madeira, de valor incalculável — a imagem de São João Nepomuceno data de 1743 — foram vendidas pelos ladrões por apenas 148 mil cruzeiros e o intrujão, cuja identidade é mantida em absoluto sigilo, já havia iniciado trabalhos de restauração. Outras peças continuam em poder dos ladrões, ou dos intrujões, e algumas delas já estão localizadas e em breve serão recuperadas.

DENÚNCIA

A recuperação das imagens, em diligências feitas pelo detective Djalma Siqueira, da Delegacia de Roubos e Falsificações, foi facilitada pela denúncia de um antiquário estabelecido nesta cidade. Os ladrões propuseram-lhe a compra das imagens e dias depois o comerciante tomou conhecimento, através dos jornais, do furto de peças religiosas das igrejas de Ouro Prêto. Imediatamente, o antiquário comunicou o fato às autoridades policiais, e, embora os portadores das peças houvessem desaparecido antes de consumar a transação, talvez pressentindo a suspeita do antiquário, êste prestou esclarecimentos que permitiram a localização e imediata apreensão de parte considerável dos objetos furtados. As diligências foram realizadas em colaboração com a Diretoria do Patrimônio Histórico e Artístico Nacional.

MAIS VALIOSA

As imagens apreendidas estão sob a guarda da Diretoria do Patrimônio Histórico e Artístico Nacional, no oitavo andar do Ministério da Educação e Cultura. Das cinco peças, a mais expressiva é a de São João Nepomuceno, sob cuja base existe uma rara inscrição elucidativa da autoria, procedência e data da feitura da imagem: «Manoel Roiz Gracia, luzitano, esculptor do Serenissimo Sr. Infante D. Manoel o fez na Bahia, anno de 1743».

A imagem de Nossa Senhora do Rosário foi quase inteiramente restaurada pelo intrujão. Há sinais de que fôra a peça revestida de goma laca, para conservação.

UM PRESO

Acreditam as autoridades policiais que os furtos de peças artísticas, acêrvo do Patrimônio Histórico, tenham sido realizados por uma quadrilha, sob a chefia de um antiquário. Um dos ladrões, prêso pelo detective Djalma Siqueira, encontra-se no xadrez da Delegacia de Roubos e Falsificações e será transferido para Belo Horizonte e posto à disposição das autoridades policiais mineiras, para as novas diligências.

'SUA ALTEZA' NO 'RUSH' CARNAVALESCO

*Lourdes Migueis, "Rainha" do Carnaval, modêlo 1961, prepara-se (à esquerda) para dar início ao seu "rush" carnavalesco, quando deverá enfrentar mais de 100 bailes (que a querem ver), perdendo uns 5 a 8 quilos, por hipótese. A reportagem do DC fotografou a "Soberana" em sua residência na Tijuca*

*Confiante na animação do povo, sempre vibrante com o reinado de Momo, o novo govêrno do Estado da Guanabara, que tanta confusão criou para permitir os desfiles das Escolas de Samba, foi testemunha de uma fuga nunca vista dos cariocas, que desprestigiados em sua magneficiente festa, acorreu às estações interestaduais, inquietos com o possível fracasso da festa popular. Entretanto, a gozação e maneira de viver do carioca poderá salvar a festa estragada do governador Carlos Lacerda*

## Carnaval e sogra é crise: DCT

RIO —

O sr. Augusto Ramos, diretor-geral do Departamento de Correios e Telegráfos, teve um desentendimento, ontem, com o sr. Orlando Nobrega, chefe do Serviço de Relações Públicas, simplesmente porque êste sugeriu a instituição de um prêmio de 50 mil cruzeiros para os autores da marchinha "Telegrama do Piauí" que exalta os serviços dos Correios e Telegráfos.

O diretor do DCT não entendeu a promoção que está sendo feita em torno dos serviços dos Correios e Telegráfos — que não é nenhum primor — e não aceitou a idéia do seu auxiliar, tendo inclusive uma séria discussão com o mesmo.

NINGUÉM ACREDITA

Billy Blanco e Carvalhinho, dois autores de música popular e funcionários do DCT, foram

(Conclui na 11ª pág.)

## Não há greve de carteiros nos Correios

RIO —

"A propósito da notícia, ontem divulgada por um matutino desta capital, anunciando a possibilidade de uma greve dos carteiros caso o pagamento do funcionalismo não fôsse realizado ontem, cumpre-nos esclarecer a bem da verdade o seguinte:

A notícia da greve é inteiramente destituída de fundamento, sobretudo quanto à subordinação da entrega da correspondência ao pronto pagamento dos carteiros, cuja entidade de classe, a Congregação Cívica dos Carteiros, jamais se prestou às especulações políticas e eleitorais a que se dedicam conhecidas instituições ao ensejo de qualquer descontentamento coletivo. A liberação da verba destinada ao pagamento de janeiro p. p. dos servidores da Diretoria Regional do Estado da Guanabara, solicitada em 7 de janeiro próximo passado,

(Conclui na 11ª pág.)

## Lourdes abriu reinado com desfile triunfal

RIO —

*Cinco quilos no pêso foi o prêço que Lourdes Migueis, pagou para reinar sôbre a cidade nos festejos de carnaval, o que, todavia, não prejudicou o talhe bem distribuído em 1,70 m de altura: 96 cm de busto e de quadris, 59 de cintura, 57 de coxa e 21 de tornozelo.*

*Ontem começou o reinado. E começou movimentado, com visitas a estações de rádio e ao DC, e, à noite, reclamada pela Associação dos Cronistas Carnavalescos, ao grande préstito da Avenida, quando foi delirantemente aplaudida.*

*NÃO VIU CHEQUE*

Na redação do DC, Lourdes declarou que até aquêle momento não havia recebido o cheque (Cr$ 50.000,00) prometido pelos organizadores do concurso. "Nem simbòlicamente", acrescentou. E disse, ainda, que o que vai receber não cobrirá sequer as despesas com vestidos e fantasias indispensáveis ao reinado.

Com uma única compensação material, Lourdes recebeu — e está exibindo — um belíssimo anel de platina, oferecido por admirador anônimo. Pelo menos foi o que informou a joalheria, ao enviar lhe a jóia.

SEM PROGRAMA

Ainda que pareça incrível, a Rainha está sem programa. Descuido dos clubes ou dos organizadores, o fato é que Lourdes não recebeu um só convite para o domingo de carnaval. A única atividade programada para hoje pela bela soberana será a homenagem que lhe prestará o seu próprio clube, o Vitória, na sede social.

Lourdes declarou, ainda, que o único convite que recebeu, até agora, foi o do Teatro Municipal para o baile oficial do Estado.

## 'Bicheiros' folgarão nos dias de carnaval

RIO —

**Os contraventores do Estado da Guanabara estão eufóricos com a atuação da polícia carioca, que, consoante determinação do governador Carlos Lacerda, "não foi feita para perseguir "bicheiros". Os pontos estão funcionando calmamente e até mesmo dentro do Palácio Guanabara os corretores de apostas estão agindo livremente.**

Para os quatro dias de carnaval os grandes "banqueiros" da cidade já programaram reformas em seus "pontos", aproveitando a pausa que tradicionalmente acontece no jôgo neste período, anunciando, entretanto, as reaberturas festivas dos "pontos" para quinta-feira próxima. O confôrto da contravenção vai aumentar.

MAIS MESAS E GUICHÊS

Mais de seis casas que exploram o "jôgo-do-bicho" a tavolagem e corrida de cavalos, já fizeram encomendas de mesas de jôgo e guichês para colocarem em seus estabelecimentos, pois pretendem, após os festejos momescos, reiniciarem com maior intensidade a contravenção na Guanabara. Também as roletas, "pinquelins" e "jaburus" das diversas casas de tavolagem, logo mais a noite serão levadas para reforma. Os "banqueiros" são de opinião que muitas das vêzes o freguês perde (dificilmente ganha) por o material do jôgo esta com algum defeito.

Como o dia já era, pràticamente carnaval, os "pontos" de contravenção não tiveram o costumeiro movimento, pois a maior parte dos apostadores estavam entregues aos festejos momescos ou então, fora do Rio. Justamente por isso que os "banqueiros" liberaram mais da metade de seus empregados.

Ainda ontem, os "corretores zoológicos" distribuiram na rua da Quitanda, os seguintes resultados: 4672 — 4982 — 5457 — 6387 — 2698 — 396 e 175.

## 'Ruas de Carnaval' na base dos bons tempos

RIO —

**A partir sdas 16 horas de hoje a reportagem estará visitando as "Ruas de Carnaval" que o DIARIO CARIOCA e a Coca-Cola Refrescos S.A. patrocinam com o objetivo de aumentar o brilho das festividades momescas de 1961.**

Cêrca de 20 logradouros, situados nos principais bairros da cidade, reviverão o carnaval de rua dos "bons tempos". Desfiles de blocos, escolas-de-samba, concurso de fantasias, tudo isso será acompanhado de perto pelo DC que voltará na próxima edição de quinta-feira com uma ampla reportagem a respeito.

"RUAS DE CARNAVAL"

Eis a relação dos lugares onde se realizarão de domingo a têrça-feira gorda as "Ruas de Carnaval": Av. Nossa Sra. das Graças, Ramos; Rua Carinhanha, em Magalhães Bastos, Ala dos 15, Caju (Rua General Sampaio); Rua Lobo Júnior, Penha Circular; Rua Fernando Mendes, Copacabana; Rua Joaquim Nabuco, Rua Constante Ramos, Rua Redentor, Ipanema; Praça Verdun, Grajaú; Praça Barbosa Lima, Vigário Geral; Rua Cordovil, Parada de Lucas; Largo do Picão, Vila da Penha; Rua Marechal Antônio de Sousa, no Jardim América; Praça Coronel Castelo Branco, Av. Salvador de Sá; Rua Sta. Clara; Rua Duvivier, Copacabana; Av. Sta. Cruz, Realengo: Rua "D. Pedro Miguel; Rua Bittencourt (Caxias), e Largo do Tanque, Jacarepaguá.

VISITA DE MOMO

Foram incluídas no Roteiro do Rei Momo as seguintes "Ruas de Carnaval": Av. Nossa Sra. das

(Conclui na 11ª pág.)

### PLAISANT E OS MAQUINISTAS

RIO —

Estêve em nossa redação o sr. Luis Ramos de Oliveira, delegado-geral do Sindicato Nacional dos Oficiais de Maquinas da Marinha Mercante, declarando que os maquinistas da Frota Carioca Barreto e Cantareira nada têm contra a nomeação, pelo sr. Jânio Quadros, do comandante Heitor Plaisant para a chefia dos Transportes Marítimos Rio-Niterói.

"RUA DE CARNAVAL": LÔBO JR.

*Parte do material (faixas, cartazes, carêtas, serpentinas etc. etc.) fornecido pela Coca-Cola à Comissão da Lôbo Júnior, que logo mais estará festejando o seu primeiro "Carnaval de Rua"*

### COMERCIÁRIOS EM ASSEMBLÉIA PRÓ-AUMENTO

RIO —

A partir da próxima quarta-feira, o Sindicato dos Comerciários dará início a uma intensa e ampla campanha de convocação da classe para que ponderável parcela dos empregados no comércio compareça à assembléia geral que será realizada no dia 22 com o objetivo de debater a proposta de 25 por cento de aumento salarial apresentada pelo Sindicato dos Lojistas.

A diretoria do Sindicato dos Comercio já se pronunciou contrária à aceitação do aumento proposto pelos lojistas, por considerar a percentagem muito inferior ao índice da elevação do custo-de-vida e reafirma sua disposição de continuar lutando para obter o aumento salarial na base de 50 por cento, com o mínimo de Cr$ 5 mil e o máximo de Cr$ 15 mil

## Sindicatos debatem orientação

RIO —

**Os dirigentes sindicais cariocas estão empenhados no estudo da orientação que deverão imprimir à delegação que irá à Reunião Fraternal dos Líderes Sindicais, que se realizará em São Paulo, nos próximos dias 18 e 19, pois, em sua maioria, não concordam em aprovar qualquer moção de confiança ao sr. Jânio Quadros, mas sim externar o descontentamento de suas classes face ao discurso pronunciado pelo novo presidente da República quando de sua posse.**

Salientam os líderes sindicais cariocas que não poderão concordar em conceder um voto de confiança a um govêrno que manifesta intenções de exigir mais sacrifícios das classes trabalhadoras, apoiando a proposta de congelamento dos salários quando o custo de vida sobe vertiginosamente.

MANIFESTO

Em reunião realizada na última semana, na sede do Sin-

(Conclui na 11ª pág.)

2.ª SEÇÃO
O MÁXIMO DE JORNAL
NO MÍNIMO DE ESPAÇO

# Diario Carioca

Economia e Finanças
Revista dos Espetáculos
Revista do Turismo — Agropecuária
Nos Estados — Mercado dos Transportes
Revista Feminina

ANO XXXIII — N. 10.007 · RIO DE JANEIRO, DOMINGO, 12 E SEGUNDA-FEIRA, 13 DE FEVEREIRO DE 1961 · SUPLEMENTO DOMINICAL

# SEMANA INTERNACIONAL EM REVISTA

## Congo

### Lumumba na Arena

Os telegramas noticiaram a fuga de uma prisão da província de Catanga do ex-primeiro ministro Lumumba e dois de seus lugares-tenentes, o que constitui o fato mais empolgante, em meses, na confusa situação que raina no Congo desde que o país se tornou independente. Com sua cabeça a prêmio, Lumumba procura agora juntar-se às fôrças que o apóiam nas províncias de Quivu e Oriental e se o conseguir teremos certamente, dentro em breve, grandes modificações na cena congolesa.

O fato ocorre poucos dias depois de ter o sr. Adlai Stevenson, chefe da delegação norte-americana às Nações Unidas, ter pedido a colaboração do sr. Valerian Zorin, chefe da delegação soviética, num plano "para resolver o problema do Congo".

Esse plano, conforme noticiaram os jornais, prevê cinco etapas para a solução do caso congolês por intermédio da ONU, que seriam as seguintes: 1) impedir a intervenção estrangeira; 2) neutralizar tôdas as tropas congolesas; 3) estabelecer um govêrno de ampla base política; 4) convocar o parlamento; 5) libertar Lumumba e todos os prisioneiros políticos.

Depois de apresentar sua proposta, o sr. Stevenson disse a jornalistas que saira de sua entrevista com o representante soviético "esperançoso mas não excessivamente confiante". Sua cautela era inteiramente coberta de razão, pois os russos não esperaram muito para sabotar o plano, classificando-o inclusive, com a habitual desfaçatez, como uma continuação da política de Eisenhower, o que clama aos céus, pois se a política de Eisenhower era, de um lado, a de "prestigiar" a ONU, de outro abria tôdas as luzes verdes às manobras dos trustes europeus e americanos no sentido de esfacelar o país "independente" atomizando-o politicamente, para melhor dominar a sua vida econômica, que é o que lhes interessa.

A proposta de Stevenson é o reconhecimento de que já não é possível colaborar com êsse tipo de colonialismo, principalmente ante o fato de estarem se desintegrando as fôrças que a ONU mantém em território congolês para pacificar o país. Aos russos, porém, que se viram alijados do Congo em vinte e quatro horas por uma ordem do inexpressivo coronel Mobuto, que age por conta de grupos econômicos com enraizados interêsses, no país, nenhum outro objetivo é mais caro do que a desmoralização da ONU e o fomento da desordem, para o que patrocinam a causa justa de Lumumba, a fim de dela tirarem vantagens, se possível sem Lumumba, que foi promovido a agente soviético pela propaganda dos grupos econômicos prejudicados. Em parte Lumumba foi vítima de sua inexperiência política

A proposta de Stevenson, pelo que se pode depreender do noticiário telegráfico, era o resultado da pressão que a crise congolesa faz sôbre a ONU, com repercussões internacionais. A Guiné, por exemplo, estava pedindo ao secretário das Nações Unidas, sr. Dag Hammarskjold, que apresentasse ao Conselho de Segurança um novo plano detalhado para o Congo, baseado na restauração no poder do deposto presidente Lumumba. Dir-se-á que a antiga Guiné Francesa de Sekou Touré está hoje sob forte influência da Rússia e da China, o que não é de se negar, mas posição idêntica é assumida pela Iugoslávia e pela Líbia, que não estão sob o jugo de Moscou e que, considerando insuficiente a solicitação do secretário-geral no sentido do "desarmamento de tôdas as funções políticas em luta", exigem além "da libertação de Lumumba e de todos os seus aliados, a restauração do Parlamento e a expulsão das fôrças militares e parlamentares belgas"

Stevenson agiu em face da realidade de que importantes elementos das fôrças da ONU no Congo estavam ameaçando retirar ou retirando suas tropas como um protesto contra a política da ONU. Essas retiradas prejudicariam, talvez irremediàvelmente, o futuro das operações da ONU na área.

O exército de 19 mil soldados que a ONU mantém no Congo inclui 16 mil procedentes de nações africanas e asiáticas, responsáveis pelo que ainda existe de lei e ordem no país, policiando cidades e aldeias, impedindo o saque e as violências inter-tribais e outras, na medida do possível. Executando essa tarefa, as fôrças da ONU foram colhidas na luta interna pelo poder entre o presidente Kasavubu e seus partidários e os seguidores do fugitivo Lumumba, com o bloco soviético e a maioria das nações afroasiáticas e o Ocidente opondo-se a êle numa posição que o tempo acaba de revelar suspeita, principalmente depois da proposta de Stevenson aos soviéticos, que é — podíamos dizer — uma espécie de "neutralização de Lumumba". Um reconhecimento, por parte dos Estados Unidos, de que Lumumba é uma nacionalista, extremado talvez, que nas aperturas em que se viu ao se tornar chefe de um país de independência precária aceitou ajuda soviética na esperança de conseguir para o seu país uma independência e unificação (Catanga se tornou "independente" aos primeiros dias da "independência" do Congo) efetivas.

As fôrças que apóiam Lumumba dentro do Congo e na ONU sustentam que êle é o chefe legal do Govêrno e que a ONU deveria ter usado o seu poderio para mantê-lo no poder como o único homem capaz de unificar o país.

Recorde-se que desde que o regime de Kasavubu prendeu Lumumba no princípio de dezembro, episódio que culminou com sua transferência, algemado e espancado, para uma prisão em Katanga, os seus seguidores se tornaram cada vez mais ativos. Gizanga, um dos seus auxiliares, proclamou a independência da província Oriental, e as suas precárias fôrças lumumbistas já controlam metade do Congo, tendo recebido, ao que se diz, armamentos de alguns países membros das Nações Unidas; principalmente a Rússia e a República Arabe Unida, onde Nasser, um mestre no jôgo de gangorra Leste-Oeste sabe que às vêzes vale a pena violar resoluções da ONU que proibem ajuda unilateral às facções congolesas em luta... Nem tanto ao mar, nem tanto à terra.

O que se via, antes da proposta de Stevenson, era que a República Árabe Unida, a Indonésia e Marrocos anunciavam a próxima remoção de seus quase 5 mil soldados. E, de fato, num acôrdo entre as tropas de Nasser e as dos lumumbistas, a área policiada pelas primeiras, na província do Equador, foi por estas ocupadas à medida que os soldados egípcios dela se retiravam. A Guiné, Gana e Ceilão anunciaram que estavam "considerando" a evacuação de suas tropas como protesto "contra a falta de apoio a Lumumba".

A situação, por conseguinte, era que se essas ameaças fôssem concretizadas as fôrças da ONU seriam reduzidas pràticamente à metade e, na melhor das hipóteses, uma série de áreas em litígio seriam abandonadas, abrindo oportunidade para as lutas tribais... ou outras.

O que há de corajoso politicamente na proposta de Stevenson é o fato de êle não ter temido propor ao delegado soviético uma solução do problema do Congo com a libertação de Lumumba e a convocação do parlamento congolês, desprezando a idéia preconcebida de que Lumumba (que certamente voltaria ao poder) apelaria de novo para a ajuda soviética e que o Ocidente então teria como nos tempos de Eisenhower, de dar apoio aos "anticomunistas" congoleses e que o Congo se tornaria um campo de batalha entre o Ocidente e o Oriente. Gato escaldado tem mêdo de água fria, reza um velho rifão. E Lumumba, bom político, sabe disso.

A situação se agravou com o fato de que o secretário-geral da ONU simpático poeta sueco, ante a ameaça de evacuação das tropas das nações acima citadas, não conseguiu obter a sua substituição por tropas de outras nações afro-asiáticas, o que sugere que um esquema pacientemente elaborado e executado durante meses já não tem condições para funcionar. A fôrça — e poderíamos dizer fôrça moral — das nações afroasiáticas aparece nesse episódio como uma dura e bela realidade.

Não terá escapado aos que acompanham o noticiário telegráfico, com tôdas as suas falhas, que a principal reação às conversações entre Stevenson e Zorin, com o repúdio do soviético "à política de Eisenhower", foi a intensa movimentação no Congo no sentido da formação de um govêrno que torne impossível a volta de Lumumba ao poder. Anuncia Kasavubu um govêrno provisório para substituir o Colégio de Comissários instalado num poder fluído, há cinco meses, pelo coronel Mobuto. Kasavubu, ou seja os trustes à procura de estabilidade, estão à cata de prestígio mundial, procurando demonstrar que têm líderes à altura de governar o país sem Lumumba, e afirmando que "as negociações de Nova Iorque (ou seja, o frustrado entendimento Stevenson-Zorin) não têm validade por não contarem com a participação de políticos congoleses.

E, a seguir, todos os que se sentem "ameaçados" por êsse indício de virada política só falam em se armar e Tchombe, funcionário graduado de alguma mina de urânio, se apressa em dizer que "a África pertence aos africanos e não aos norte-americanos e chineses". Não ousou dizer que ela possa estar sendo cobiçada por belgas e outros. A confusão é grande, pode se tornar maior, pode se tornar geral. Mas nunca um episódio de rotina policial — e de transcendental importância política abafada, com Lumumba com sua cabeça a prêmio a baixo preço, como defunto barato terá maior relêvo nos quatro (ou cinco?) dias tristes dêsse tríduo carnavalesco.

## Os mais velozes

*Na foto três dos mais velozes aviões a jacto do mundo, voando em formação sôbre o deserto da Califórnia, nos Estados Unidos. Em primeiro plano aparece o CONVAIR 880, que possui uma velocidade de cruzeiro de 990 km/h; vem em seguida o HUSTLER B-58, primeiro bombardeiro a voar com velocidade duas vêzes superior à do som; e, finalmente, o F-106, avião interceptador que detém o recorde mundial de velocidade, oficialmente homologado, com 2.454 km/h. A foto exclusiva da USIS para o DIÁRIO CARIOCA, foi colhida de bordo de um F-106-B, versão com dois lugares do interceptador F-106.*

## De Todo o Mundo

Recepção triste, no Rio, ao capitão do "Santa Liberdade" e aos galvanizadores da rebeldia portuguêsa. Incomunicabilidade, para quê? Depois que a mensagem libertária e democrática já foi transmitida ao mundo e corre sangue em Angola como primeira repercussão? Fichas datiloscópicas, burocracia, lixo "ideológico" de Formosa em aquém plantado. Mesquinharia impotente.

* * *

Pelas notícias escassas que chegam da Angola, a par da expulsão de jornalistas estrangeiros que protestavam contra o fato de um seu colega ter sido ferido em distúrbios, vê-se que a dissimulada ditadura "benevolente" de Salazar está encontrando, depois do feito do capitão Galvão, as suas primeiras dificuldades sérias em mais de 32 anos de existência santarrona. Mas isso não impede que o eremita de Santa Comba Dão, tão cioso de varrer as ruas, empanturrar de lucros, contanto que não lhe dêem na vista, a camarilha dominante, e a manter em jejum de liberdade, que atrofia o espírito, e de alimento, que atrofia o estômago, o povo de Portugal, alimente o seu poderio com sangue: de mortos, nos distúrbios de Luanda, quase cem, segundo as autoridades de Lisboa, entre "portuguêses, indígenas e outros africanos de nacionalidade estrangeira".

* * *

De Moscou, onde Kruchev anda menos sanguinário que Salazar, chega a notícia de que o marechal Malinovsky, outrora ministro da Defesa, um dos autores da destituição do marechal Jukov, figurante ao lado de Kruchev no "show" de Paris contra Eisenhower, que andava há tempos desaparecido, presumidamente "em férias", sùbitamente reapareceu e a sua ressurreição teve tal naturalidade que se admite no Ocidente que nada de ruim realmente lhe tenha acontecido. A Rússia civiliza-se, ao que quer parecer. A crise agrícola, tão veementemente denunciada por Kruchev, resultou apenas em algumas substituições incruentas de uns nomes por outros. Ninguém mais é executado, como nos velhos bons tempos de Stálin, e isso casa bem com os diversos programas de agricultura, como o do trigo, milho e outros, que também não são executados.

* * *

Um alto membro do PC japonês — Eichi Ivata — foi expulso no dia 13 de janeiro "por desvios da linha do partido", isto é, discordou das opiniões consagradas e escreveu artigos contra elas antes das eleições de novembro do ano passado, tendo criticado três altos figurões da direção (Miamoto, Nosaka e Chiga) "que há muito tempo desejavam expulsá-lo". Ivata, que entrara no movimento comunista logo depois da derrota do Japão na última guerra, era um homem de posses, "burguês progressista", de acôrdo com o jargão: doou ao partido os edifícios em que funcionam sua sede e oficinas gráficas. E o paradoxo é que êsse traidor da burguesia em vez de ser castigado pelos americanos, que supostamente dominam o Japão, o é pelos seus próprios operários: os comunistas de quem talvez queria ser patrão.

* * *

Cuba assinou com a Bulgária, no dia 14 de janeiro passado, um acôrdo de televisão para a troca de *video-tapes* e filmes e a agência búlgara de notícias BTA divulgou para os jornais do país que agora, sim, os cubanos vão conhecer "a bela realidade búlgara e a construção do comunismo". Mas a leitura dos jornais búlgaros daria aos cubanos uma impressão diferente, pois êles estão cheios, no incessante afã de autocrítica, de denúncias a respeito da má qualidade dos filmes da Bulgária e de uma série infindável de outras coisas: na prática, do "A" ao "Z".

* * *

Um dos problemas que mais está preocupando a classe operária norte-americana é o impacto da automação. O país está com quase 5,5 milhões de desempregados e há uma situação de pânico, por exemplo, entre os mineiros de carvão, onde o número de ocupados é hoje um têrço do que era há poucos anos. O que os operários sentem é que com o aumento de produtividade das novas técnicas os patrões estão levando tôdas as vantagens. O novo ministro do Trabalho de Kennedy está estudando o problema, com o objetivo, segundo determinou a grupos de estudo, de que os frutos do progresso tecnológico sejam partilhados "equitativamente" entre operários, acionistas e consumidores. As recomendações, adicionalmente, mandam estudar um plano para reduzir o perigo das greves ..

## Mergulhador de sorte — Açúcar sobrando na Inglaterra — Casas sôbre rodas

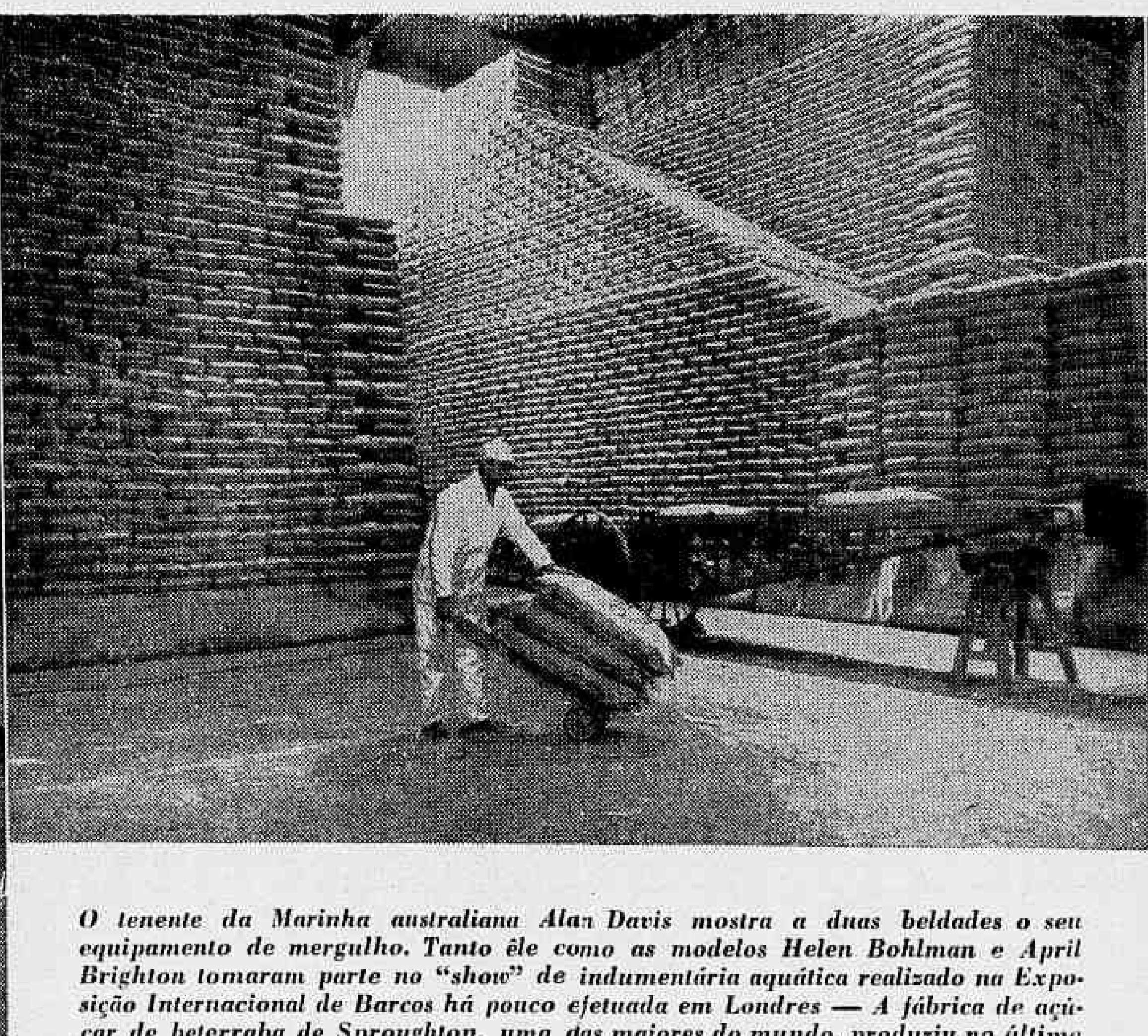

*O tenente da Marinha australiana Alan Davis mostra a duas beldades o seu equipamento de mergulho. Tanto êle como as modelos Helen Bohlman e April Brighton tomaram parte no "show" de indumentária aquática realizado na Exposição Internacional de Barcos há pouco efetuada em Londres — A fábrica de açúcar de beterraba de Sproughton, uma das maiores do mundo, produziu no último ano mais do que o normal. A foto do centro dá uma idéia do excedente que já foi distribuído aos empacotadores e atacadistas. Na última foto, o interior do "Lo-To" confortável casa-reboque para passeios de fim de samana ou veraneio de uma família de três pessoas. As firmas britânicas estão produzindo uma grande variedade dêsses carros providos de todo o confôrto. (Fotos da BNS para o DIÁRIO CARIOCA)*

# Informações econômicas

## ESTATÍSTICA

### Exportação de café em janeiro
(SACAS DE 60 QUILOS)

| Portos de exportação | QUANTIDADE EXPORTADA — EXTERIOR — Estados Unidos | Outros países | Total | Consumo de bordo | Cabotagem | Total Geral |
|---|---|---|---|---|---|---|
| Santos ........ | 194.282 | 246.946 | 441.228 | 395 | — | 441.623 |
| Rio de Janeiro | 165.344 | 105.102 | 270.446 | 18 | 15.000 | 285.464 |
| Paranaguá ... | 29.375 | 11.782 | 41.157 | 1 | 34.500 | 75.658 |
| Vitória ........ | 21.677 | 69.236 | 90.913 | — | — | 90.913 |
| Angra dos Reis | 65.599 | 30.146 | 95.745 | — | — | 95.745 |
| Salvador ...... | — | 1.889 | 1.889 | — | — | 1.889 |
| Recife ........ | — | 12.862 | 12.862 | — | — | 12.862 |
| Niterói ....... | 74.188 | 18.962 | 93.150 | — | — | 93.150 |
| Total ..... | 550.465 | 496.925 | 1.047.390 | 414 | 49.500 | 1.097.304 |

*Dados da Divisão de Estatística do Instituto Brasileiro do Café, sujeitos a retificação.*

# Notas & Comentários

## AGRICULTURA NO PARANÁ

Pela variedade dos produtos e valor da produção, a lavoura do Paraná é uma das principais do país e apenas inferior à de São Paulo; quanto à sua dimensão e importância econômica, rivaliza com Minas Gerais e Rio Grande do Sul. Cabe àquele Estado a maior produção cafeeira do país: .... 11.850.141 toneladas, no valor de Cr$ 31.082.368.000,00. A área plantada é de 1.230.694 hectares (os dados se referem ao café em côco).

O segundo produto agrícola dom Paraná é o milho, cuja colheita, em 1959, atingiu 1.148.424 toneladas, com o valor correspondente de Cr$ 4.612.836.000,00 e área de 852.000 hectares. O feijão ocupa o terceiro lugar: 303.000 toneladas, Cr$ 3.901.125.000,00 e área de 372.000 hectares.

O quarto produto é o arroz, com 251.928 toneladas, valendo Cr$ 2.901.455.000,00; ocupa uma área de 194.800 hectares. Em quinto lugar vem o algodão: sua cultura abrange um aárea de 131.220 hectares; sua produção é de 160.575 toneladas, representando o valor de Cr$ 2.454.657.000,00.

A seguir, os produtos do segundo plano assim se classificam: trigo, 77.509 toneladas e 800.510.000 cruzeiros; mandioca, 437.830 toneladas e valor de 629.513.000 cruzeiros; cana de açúcar, 1.238.700 toneladas e 414.965.000 cruzeiros; laranja, 475.936.000 frutos e 236.540.000 cruzeiros; melancia, .... 15.500.000 unidades, no valor de 232.500.000 cruzeiros; batata doce, 124.000 toneladas e 228.000.000 cruzeiros; banana, .... 10.611.000 cachos e 219.637.000 cruzeiros; cebola, 16.734 toneladas, no valor de 167.340.000 cruzeiros.

Além dos produtos enumerados, o Paraná produz aveia, centeio, cevada, fava, soja, batata inglêsa, amendoim, fumo, juta, linho, mamona, alfafa, abacaxi, alho, melão, tomate, tungue, uva, limão, tangerina, abacate, caju, caqui, figo, maçã, marmelo, pera, pêssego, castanha européia e noz. Com exceção de alguns, a maioria dêstes produtos têm expressiva importância econômica. Em conjunto, são 42 espécies, pelo que informa o SEP do Ministério da Agricultura.

## Cobre do Chile para a URSS

Apesar de o Departamento do Cobre chileno não ter ainda desejado confirmá-lo ou desmenti-lo, os círculos industriais do cobre estão comentando a notícia de que a URSS tenha realizado uma oferta para a compra de aproximadamente 70 mil toneladas métricas de cobre chileno. Tal quantidade equivale, aproximadamente, àquela colocada à disposição do mercado nacional, cada ano, pela «Grandes Companhias Cupríferas».

Os mesmos círculos sustentam que a oferta é semelhante àquela concluída recentemente em Salisbury, e foi apresentada pelo encarregado comercial da URSS em Buenos Aires, em fins de novembro. Visto terem os soviéticos concedido 60 dias para uma resposta, espera-se uma comunicação chilena a propósito nos próximos dias.

Perguntado a respeito, o ministro do Exterior chileno, sr. Vergara, declarou nada saber. De acôrdo com notícias da imprensa local, o Chile pensaria vender cêrca de 60 mil toneladas métricas de cobre à União Soviética, a condições fixadas pelas autoridades chilenas, se o govêrno aprovar a oferta apresentada por diplomático soviético a Santiago, em novembro (ANSA-DC).

## Máquinas para a indústria alimentar

Nossas importações de máquinas para a indústria alimentar somaram 353 milhões de cruzeiros ou 2,1 milhões de dólares, em 1959. Os principais itens da rubrica foram os moinhos para cereais e a maquinaria para a indústria do açúcar. Dos primeiros, nossas compras montaram a 112 milhões de cruzeiros (833 mil dólares), tendo sido os nossos fornecedores mais importantes a Tchecoslováquia (57,5 milhões de cruzeiros), a Itália (24,9 milhões) e a Alemanha Ocidental (22,4 milhões).

Nossas importações de aparelhamento para a indústria açucareira totalizaram 151 milhões de cruzeiros (894 mil dólares); o Reino Unido, com vendas no valor de 140 milhões de cruzeiros, foi nosso fornecedor mais destacado. O terceiro item, por ordem de valor, foi o das máquinas e aparelhos para beneficiamento de cereais e produtos agrícolas, não especificados: as importações perfizeram 53 milhões de cruzeiros (441 mil dólares).

Entre os [illegible] menores, mas ainda de certo vulto, podem ser mencionadas as máquinas e aparelhos para o fabrico de pão e massas, com importações no valor de 22 milhões de cruzeiros (146 mil dólares), as máquinas e aparelhos para o preparo de carnes, co mimportações no valor de 4,2 milhões de cruzeiros (25 mil dólares) e as máquinas para o fabrico le balas bombons e similares, com importações no valor de 9,7 milhões de cruzeiros (49 mil dólares).

## Polônia exporta autos

No ano passado, a Polônia exportou mais de 2.200 automóveis de turismo e 1.400 caminhões. Os contratos para o ano que vem de findar assinalam um aumento dessas exportações. A produção de caminhões foi iniciada na Polônia no período 1948-49, e a de automóveis em 1951-52. Inicialmente, as peças eram Imortadas e montadas no país. No período 1953-59, a Polônia exportou 5.000 caminhões e mais de 12.000 automóveis de turismo, especialmente para a China, Bulgária, Turquia, Finlândia e Irã. Quanto aos automóveis de turismo, seus principais compradores foram a China, Bulgária, Hungria, Tchecoslováquia, Finlândia e Noruega. Nos últimos anos foi iniciada a exportação de micrônibus, furgonetes ambulâncias e camionetas de entrega («pick-ups»). O plano econômico para 1961-65 prevê o aumento das exportações de veículos derivados dos automóveis de turismo e dos caminhões leves. As grandes necessidades do mercado interno em caminhões de tonelagem média exigem uma limitação das ofertas no mercado de exportação. Segundo as previsões, o nível de exportação do material de transporte deverá triplicar até 1965, em relação ao obtido em 1959.

## Motos: 15 modelos

A série de motocicletas «Triumph» está sendo aumentada com uma classe totalmente à parte de modelos destinados exclusivamente aos mercados do exterior, como parte do programa de produção para 1961.

Haverá, ao todo, quinze modelos diferentes, desde 200 c.c. até os tipos possantes de alto rendimento, de 650 c.c. Um porta-voz da emprêsa explicou que isto se deve à necessidade de atender às exigências especiais dos vários compradores do estrangeiro. «Em conseqüência de uma detalhada análise dos nossos negócios no exterior, que [illegible]entam cêrca de 50 por cento do nosso volume total, resolvemos criar uma série distinta, apenas par exportação, que permitirá aos nossos clientes adquirir exatamente aquilo que desejam sem que precisem pedir modificações especiais».

A série de exportação da «Triumph» compreende a «Tiger Cub», de 200 c.c., em quatro versões: passeio, corrida, provas rústicas e experiência; a «Twenty One», de 350 c.c.; «Speed Twin» e «Tiger 100», de 500 c.c.; a «Trophy» — modêlo inteiramente novo em tipos de passeio e corrida — de 500 c.c.; e «Thunderbird», «Tiger 100», Bonneville 120», em dois tipos, para paseio ou corrida, e a «Trophy», também em dois tipos, para passeio e corrida, tôdas de 650 c.c.

Há dois esquemas diferentes em matéria de côres, resultando em que, de modo geral, as máquinas para esporte são prateadas com azul ou prêto, e as de corrida, vermelhas e prateadas. (BNS-DC)

## Facilidades na zona do franco

O «Journal Officiel» anuncia novas facilitações para os investimentos exteriores na zona do franco, concedidas pelo «Office des Changes».

Os empréstimos realizados por estrangeiros não terão mais necessidade, em futuro, da autorização do govêrno francês, seja qual fôr a moeda de emissão. Até agora, êsses empréstimos podiam ser realizados sòmente em francos. Ainda, no futuro, o limite máximo dos empréstimos será fixado num milhão de NF, ou ao seu equivalente em moeda estrangeira.

O «Journal Officiel» informa que, no caso da liquidação de investimentos feitos por estrangeiros, o reembôlso dos empréstimos não terá mais necessidade da autorização do Ministério das Finanças, se os empréstimos tiverem sido feitos por meio de venda de moeda estrangeira no mercado de câmbios de Paris, ou mediante a debitação de uma «conta capital» (conta livremente conversível. (ANSA-DC)

## MEDICINA

# Uso abusivo de medicamentos

O. MARCOS MARTINS

A exposição de fatos relacionados à medicina ao público em geral, é uma faca de dois gumes se me permitem a expressão. Não só serve para o esclarecimento, mas também cria certos problemas.

Em algumas revistas aqui publicadas, como também em jornais, assuntos médicos são escritos de modo sucinto, quase sempre, acessível, que são úteis aos que lêem. Fatos ligados à verminose, à cirurgia, novas aquisições terapêuticas, são expostos com finalidades esclarecedoras e de curiosidade também.

Por um lado, pode-se dizer, é proveitoso abordando assuntos de interêsse para todos. Porém em outros casos, a vulgarização de particularidades médicas, trás à tona incompreensões, deturpações, criando, desta forma, embaraços para o clínico.

E o que temos, por exemplo, no tocante aos antibióticos notadamente a penicilina. O advento da mesma marcou época dentro da medicina, podendo-se mesmo, quando se fala em infecção, dividir aquela em dois períodos, pré e pós penicilínicos.

Dai veio a magnitude de tal descoberta para a humanidade e assim a popularidade que a mesma ganhou. Não havia como não ha, pessoa que não conhecesse ou conheça, a mesma sua aplicação, seus efeitos.

Entretanto, essa popularidade chegou a um ponto tal, que se tornou nociva. Sim, nocivo é o têrmo adequado e explico: hoje se toma penicilina para tudo, o próprio doente a sugere para os seus males desde que, para isso apresente hipertermia ou mesmo uma febrícula de qualquer natureza. Outros chegam a pedir. E, outros mais, a tomam por livre e espontânea vontade.

Isto, evidentemente, é um absurdo que não se deveria mais explicar porem, que infelizmente ainda ocorre. Concorre para isso a facilidade com a qual são adquiridos êsses medicamentos sendo que, para tanto, basta apenas que o indivíduo pague os mesmos.

O resultado dêsse abuso é o que vemos atualmente casos [illegible] reações alérgicas, as reações de hipersensibilidade, que em muitos casos podem chegar a choque anafilático e daí, ao êxito letal.

Assim é bom que se frise, uma simples injeção de penicilina pode levar a complicações sérias, complicações essas que em muitos casos não são compensadas pela indicação.

Desta forma, além dêsses esclarecimentos sôbre problemas de saúde em geral, deveriam se também terem comentários acêrca dos perigos inerentes ao uso indiscriminado de substâncias medicamentosas, e sempre que possível evitar se tomar um produto qualquer sem a opinião abalisada de um médico.

# POLÍTICA DE TRANSPORTE NO PRÓXIMO QÜINQÜÊNIO

No estudo que elaborou sôbre as perspectivas da política econômica do país para o próximo qüinqüênio — e no qual estão contidas sugestões ao novo presidente da República — é examinada pela revista "Desenvolvimento & Conjuntura", editada pela Confederação Nacional da Indústria, a política dos transportes.

Para quem se preocupa com os problemas dos transportes — diz — a primeira coisa que chama a atenção é a importância crescente que passou a ter o transporte rodoviário, o qual é, sem dúvida, atualmente, o principal elo de ligação entre a Região Nordeste e a Região Centro-Sul.

Apresenta, então, dados, ainda que sujeitos a erros no caso do transporte de cabotagem e rodovias, para dar uma idéia bastante nítida dessa tendência na utilização dos meios de transportes:

| ANO | Ferrovias | Rodovias | Cabotagem | Total |
|---|---|---|---|---|
| 1940 | 6,7 | 3,5 | 7,2 | 16,8 |
| 1950 | 10,2 | 8,1 | 10,1 | 42,2 |
| 1957 | 6,1 | 15,1 | 16,9 | 24,9 |

Como fontes, são citados: Análise e Perspectivas da Indústria Automobilística — dezembro de 1959 — Edição mimeografada do Departamento Econômico da Confederação Nacional da Indústria, pág. 89.

### CAUSAS

Ressalta a publicação que várias foram as causas que contribuíram para essa modificação na estrutura dos meios de transporte, podendo-se enumerar entre as principais: 1) — Obsolência e desgaste das ferrovias e embarcações devido, principalmente, à elevada taxa de utilização durante a guerra, sem possibilidades de reposição do equipamento; 2) — Política tarifária inadequada e econômicamente irracional; 3) — Política cambial que permitia a importação fácil de veículos automotores e de combustíveis líquidos; 4) — Emprêgo de técnicas inadequadas no que diz respeito à administração de ferrovias e companhias de navegação; 5) — Empreguismo; 6) — Políticas salariais à base de injunções políticas. Explica que deixa de comentar cada uma delas dada a sua obviedade.

Aduz ainda que, a curto prazo, realmente, para que não houvesse colapso do sistema de transportes, era imperativo que se recorresse ao uso dos veículos automotores. No entanto, o que se observa até o presente momento é que em virtude da inexistência de uma política de coordenação de transportes está havendo um superinvestimento na capacidade produtora de equipamento móvel — vagões, caminhões, navios, como se não houvesse concorrência entre êsses diversos meios. E fato do domínio público que existe excesso de capacidade no setor produtor de material ferroviário rodante (vagões). A indústria automobilística teve suas instalações dimensionadas como se fôsse possível e desejável continuar empregando caminhões para transportar mercadorias, mòrmente gêneros alimentícios, do Sul para o extremo Nordeste. Por fim, instala-se a indústria de construção naval, que já veio atrasada, pois deveria ter sido iniciada no máximo simultâneamente com a indústria automobilística.

### R. F. F.

Prosseguindo, embora que houve algumas tentativas de melhorar a situação do ponto de vista administrativo, criando-se a Rêde Ferroviária Federal S. A., a qual como companhia holging passaria a controlar as várias estradas até então administrados pela União. Não obstante o esfôrço realizado, muito pouco foi feito, pois, mais uma vez, não basta que se mudem as estruturas institucionais, se por conveniência são nomeadas pessoas sem qualificações técnicas.

É preciso — continua — que não se tenha mêdo de afirmar que quando certas linhas ferroviárias se tornaram francamente deficitária é mais útil que o pessoal seja pago para ficar em caso, tratando-se, quando fôr o caso, de substituí-las ràpidamente por boas rodovias. Infelizmente, o número dêsses casos é grande. Pode-se alegar que a topografia brasileira dificulta o transporte ferroviário, tornando onerosa a sua manutenção. Entende, por isso mesmo que só devem ser mantidas as linhas troncos e os ramais com alta densidade de tráfego. As rodovias entrariam, então, para completar a rêde de transportes.

### NAVEGAÇÃO

Declara, a seguir, que onde a situação é mais flagrantemente lamentável é no setor navegação. O Nordeste e o Norte estariam pràticamente desligados do resto do país, se não fôssem as ligações rodoviárias e aéreas, pois a oferta de transporte marítimo é extremamente precária.

### ENTROSAMENTO

Entende ser preciso que haja um verdadeiro entrosamento entre a entrada em serviço dos navios em construção, das obras portuárias e da modernização e moralização das estruturas institucionais. Do contrário, como a navegação (e os demais meios de transportes) é uma operação integrada, dar-se-á o paradoxo de ou têrmos navios e não têrmos portos bem aparelhados, ou termos navios e portos e termos operações antieconômicas devido a um sistema de gestação anacrônico ou ineficiente (excesso de equipagem, c o b r a n ç a de "ágios", etc.). No tocante às rodovias — diz — basta assinalar que é urgente concluir a pavimentação da Rio-Bahia, espinha mestra de ligação Nordeste-Sul. Quanto ao transporte aéreo, o excesso de capacidade é notório. Em estudo feito em 1957 (Análise e Perspectivas do Transporte Aéreo) o Conselho Nacional de Economia chamou a atenção para o problema, assinalando a necessidade de se proceder a cortes de oferta, padronização de equipamento com vistas a economizar na manutenção das aeronaves, reaparelhamento de aeroportos, etc.

### CONSELHO

É fácil compreender — concluiu — que sòmente um órgão controlador, um Conselho Coordenador de Transportes (já existe na Câmara desde 1949 um anteprojeto de lei com êsse objetivo) em que estivessem presentes representantes das emprêsas de transporte e do govêrno, assessorado por um departamento técnico, composto de engenheiros e economistas, é que possibilitaria a implementação de uma verdadeira política nacional de transportes. Do contrário, no futuro a multiplicidade de planos rodoviários, ferroviários, aeroviários, etc. tornará cada vez mais crítica a situação e, consequentemente, maior o desperdício de fatôres.

# Capital estrangeiro: idéias da indústria

Na quarta parte do estudo que elaborou sôbre as linhas gerais da política econômica para o próximo quinqüênio, a Indústria, através de seus órgãos técnicos, aborda a política de desenvolvimento e os capitais estrangeiros. Assinala de início, que os debates que se feriram por ocasião da campanha eleitoral levam a crer que dade concreta impôs tais limitatantes decisões deverão ser tomadas no que se refere aos investimentos estrangeiros.

Por outro lado a opinião pública se acha extremamente sensibilizada pelo problema doutrinario do "nacionalismo", o que dificulta freqüentemente um equacionamento frio do problema. Ora — observa — estamos convencidos que o exame da questão em têrmos objetivos muito poderá contribuir para amenizar o choque de opiniões a respeito. Isso porque a realidade concreta impô tais limitações às opções de política econômica que grande parte das discussões sôbre investimentos estrangeiros perde sua razão de ser. Para demonstrá-lo, faz uma recapitulação histórico-analítica do papl desempenhado pelos capitais nacionais no passado seguida de uma revisão sucinta da situação presente. De posse dêsses elementos, considera possível traçar as normas de uma política realista que, segundo pensa, atende às principais preocupações das correntes em conflito.

### CAPITAIS ESTRANGEIROS

A certa altura, declara o estudo que sôbre o assunto, foi elaborado que se se aprofundar a análise das recentes entradas de capitais a longo prazo no Brasil ver-se-á que os pagamentos de juros e restituições do principal já pressionam fortemente o nosso balanco de pagamentos. Assim, os dispêndios cambiais previstos para êsse fim sobem a cêrca de 331 milhões de dólares em 1961, 272 e 234 milhões de dólares, respectivamente nos dois anos seguintes. O pêso dêsse dispêndio poderá ser avaliado se se considerar que nossa receita em divisas deverá variar, nos próximos anos entre 1, 2 e 1,4 bilhões de dólares. Nêsses têrmos — aduz — conclui-se que, salvo se obtiver prazos mais dilatados para êsses pagamentos, a capacidade do Brasil em absorver capitais estrangeiros chega ao seu imite. Trata-se do problema da conversabilidade que inexiste aparentemente, para os capitais estrangeiros que se dispõem a explorar recursos naturais destinados à exportação. Isso, portanto, só acontece porque vendem êsses produtos nos mercados internacionais obtendo, dêsse modo diretamente sua remuneração em moeda internacional. Êsse sistema consiste em última análise, num meio de contornar o contrôle cambial do país. Normal seria que essas companhias como qualquer exportador, entregassem a totalidade dos recursos obtidos ao govêrno e utilizassem os meios regulamentares para remeter lucros e juros. Numa perspectiva a longo prazo seria possível alargar nossa possibilidade de absorver capitais alienígenas mediante uma política racional de substituição de importações, que liberaria divisas para o serviço da dívida externa. E mesmo essa política encontra duas restrições: a possibilidade de produzir internamente artigos importados é òbviamente limitada: seu âmbito se acha, outrossim, restringindo pelo total de divisas produzido no país.

### NORMAS DE CONDUTA

Fixa o estudo, para o caso, as seguintes normas de conduta: a) — O exame anterior demonstra que carece de exequibilidade prática a tése daqueles que pretendem conferir aos capitais estrangeiros papel fundamental no desenvolvimento do Brasil. Êsse tipo de dinamismo ocorreu em condições históricas especiais das relações econômicas entre países, condições estas que já não podem ser reconstituídas. Assim sendo, por maiores que sejam as facilidades que se concedam ao capitalismo estrangeiros, os recursos alienígenas jamais afluirão no volume e com as características desejáveis. Por outro lado, a crença de que podemos nos desenvolver sem grande esfôrço interno de capitalização tende a se refletir num desinterêsse por aquelas medidas necessárias para nos proporcionar um crescimento autônomo, único de fato possível. Donde resulta que independentemente de qualquer opção doutrinária uma política realista e prudente de desenvolvimento econômico, deve prever a formação interna de um volume de poupanças que permita cobrir a totalidade de investimentos necessários ao país. Igualmente, devem ser tomadas medidas de estímulo às exportações, e de substituição de importações de modo que disponhamos das divisas requeridas pelo nosso desenvolvimento, independentemente de qualquer entrada de capitais estrangeiros. A menos que isso seja feito não teremos garantia de sucesso para o desenvolvimento econômico brasileiro; b) — Se, contudo, a posição "nacionalista" é correta quando pretende nos tornar independente da contribuição estrangeira, parecem menos claras as razões pelas quais procura colocar obstáculos aqueles capitais que apesar do problema da comerciabilidade, afluem ao nosso país. Em verdade, sobretudo após se haver adotado a política de auto-suficiência, indispensável para a garantia do novo processo dinâmico, a aceitação de capitais alienígenas parece de suma conveniência. Em primeiro lugar porque o capital estrangeiro enquanto resulta em formação de bens de capital constitui contribuição útil para o desenvolvimento, finalidade última de qualquer política nacionalista. Em verdade "imperialismo econômico", corretamente definido, consiste na imposição a um determinado país de condições prejudiciais ao seu dinamismo econômico. Assim, se um grupo de nações estrangeiras impusesse hoje ao Brasil (através, por exemplo, de sofisma econômico) um liberalismo "à outrance" seríamos obrigados a eliminar tarifas e o contrôle cambial, expondo nossa indústria a um inevitável colapso: seria em última análise o fim do nosso processo de desenvolvimento. Na experiência histórica, êsse tipo de manobra por motivos que não podemos analisar aqui, tem sido sempre acompanhado de um substancial fornecimento de capitais ao país prejudicado. Êsse fato (a par de preconceitos oriundos de algumas teorizações socialistas) tem ocasionado certo preconceito contra capitais estrangeiros. Ora, essa é uma impressão falsa: o capital estrangeiro é sempre útil. Cumpre apenas indagar, em cada caso, se não se trata de uma compensação irrisória por um prejuízo muito maior.

### CONSIDERAÇÕES FINAIS

Ora — prossegue — um país que tenha adotado as medidas anteriormente lembradas, cujo dinamismo independe, portanto, de qualquer contribuição alienígena, pode, por isso mesmo, aceitá-la com tôda tranqüilidade visto que se acha em condições de repelir qualquer manobra imperialista que a acompanhe ou condicione. Assim sendo, completaríamos a tese inicial de um dinamismo auto-suficiente afirmando que tôda contribuição alienígena que se enquadra dentro dos grandes objetivos do nosso desenvolvimento (e cumpre ao Govêrno definir êsses objetivos) do nosso desenvolvimento (e cumpre ao Govêrno definir êsses objetivos) deve ser aceita e mesmo procurada. Com essa finalidade, aconselha a concessão de justas garantias aos capitalistas estrangeiros uma política de substituição capaz de resolver o problema da conversabilidade, etc.

Assinala finalmente, não parecer de grande relevância a distinção entre investimentos e financiamentos. A alegação de que apeas os primeiros podem dar lugar às manobras imperialistas é falsa. Nada impede que a concessão de um financiamento seja ligada a condições prejudiciais ao dinamismo do país. Se, por outro lado o investimento implica num compromisso permanente para o balanço de pagamentos, seu pêso é menor a curto prazo, ou seja, no período crítico do desenvolvimento.

## Créditos para América do Sul

Sir George Bolton, presidente do Banco de Londres e América do Sul, falando, recentemente, em Glasgow, por ocasião da inauguração da filial do seu estabelecimento, teve oportunidade de dizer o seguinte: «Na qualidade de banqueiros na América Latina, estamos cientes da escassez de capitais que ali se nota. Por isso mesmo, há necessidade de reservar recursos financeiros para os países manufatureiros e exportadores».

«Embora esta necessidade constitua mais uma carga para o Reino Unido, o Govêrno mostrou que percebe a necessidade de manter os mercados latino-americanos abertos à iniciativa britânica. E é responsabilidade de todos que têm interêsses na zona exercer pressão para que se satisfaçam essas necessidades».

Assinalou ainda sir George que os exemplos de êxitos comerciais e industriais conseguidos individualmente na América Latina são muito numerosos. Os exportadores e industriais britânicos seriam passíveis apenas de certa falta de resolução e flexibilidade para enfrentar novas necessidades e circunstâncias.

Continuou êle dizendo que continuam alguns preconceitos contra a política seguida pelo Banco em alguns dêsses países. A êsses críticos respondia com a situação do Banco e seus êxitos no decorrer de um século de transformações e comoções.

Estamos mais do que nunca convencidos», finalizou êle, «das enormes possibilidades da zona em que operamos». (BNS-DC).

# O novo govêrno e o café

J. R. DA GAMA

*Um estudo realizado por "Conjuntura Econômica" (agôsto de 1959, pág. 91), que é, como se sabe, um órgão de cunho oficial, revelou que, desde 1948, a remuneração média dos cafeicultores tem superado a das demais atividades agrícolas, por larga diferença, "se tomarmos os preços pagos aos produtores à moeda de poder aquisitivo constante".*

*Observem êste trecho do outro: "A preços de 1958, entre 1948 e 1958, foi o cafeicultor pràticamente o único que teve sua renda real acrescida (33,5 mil cruzeiros por t. em 1958, contra 25,9 mil em 1948).*

*Eis o que vem efetivamente acontecendo, não apenas nestes dez anos abrangidos no estudo de "Conjuntura Econômica", mas seguramente nos últimos três decênios, com ligeiras interrupções. Enquanto os demais agricultores apresentam um rendimento relativamente baixo das respectivas lavouras, os que platam café podem vangloriar-se de uma rentabilidade que ultrapassa a média dos resultados alcançados nas atividades do campo.*

*Uma série de vantagens estimula ainda a faina dos cafeicultores, protegidos, em tôda linha, pelos financiamentos oficiais. Desde que lhes ocorre a idéia de realizar a plantação, o govêrno vem em seu auxílio, fornecendo-lhes recursos para a compra de mudas, adubos, etc. Feita a colheita, é tôda ela entregue ao I. B. C. mediante o pagamento de uma soma que já deixa uma apreciável margem de lucro. E quando êsse café é exportado, a percentagem que cabe ao cafeicultor representa uma vantagem adicional.*

*Não obstante, os cafeicultores continuam a reclamar, muito insistentemente, contra o que chamam de "confisco cambial", só porque o govêrno aplicou a êsse produto uma taxa de câmbio menos favorável que a dos demais produtos (o dólar-café vale Cr$ 90,00). Pleiteiam êles, que as cambiais relativas à exportação do café sejam negociadas no mercado livre, embora sabendo que a remuneração que ora estão obtendo do próprio govêrno é igual ou superior ao preço do dólar no referido mercado, se computarmos os juros dos financiamentos que lhes são regular e permanententemente concedidos.*

*Por outro lado, esquecem-se que se o govêrno liberasse o produto, permitindo sua exportação pelo mercado de câmbio livre, teríamos uma oferta superior a 40 milhões de sacas para fazer frente a uma demanda de 18 milhões, nos têrmos do convênio internacional de que é signatário o nosso país.*

*Tenhamos em mente que, entre outras vantagens, o lavrador de café é o único a se benficiar permanentemente da garantia de compra do artigo não exportado. Em outras palavras, ao concluir a colheita, êle não precisa preocupar-se com a colocação do produto. O I. B. C., por determinação do govêrno, lhe adquire tôda a safra, pagando à vista um preço que já deixa apreciável margem de lucro. Mais tarde, quando a mercadoria é embarcada para o estrangeiro, novas récitas lhe são creditadas com a negociação das respectivas cambiais.*

*Mas os cafeicultores, com uma noção de patriotismo que só pode despertar as mais justas censuras, não pensam no futuro do país nem na felicidade do seu povo. Preocupam-se apenas com os seus ganhos, numa luta cruenta para que êles se tornem cada vez maiores.*

*Ainda recentemente, num artigo que intitulado "O queijo da demagogia cafeeira", o "Estado de S. Paulo" — que é um órgão absolutamente insuspeito — criticou os lavradores de café, censurando-lhes os apetites especulativos.*

*Enquanto os interêsses objetivos da economia nacional são relegados a um segundo plano, com o país a lutar desesperadamente para livrar-se dos malefícios terríveis da inflação, os cafeicultores — principais responsáveis pelo surto inflacionário — se deixam dominar pela "vontade unânime de exigir o máximo, de exercer a maior pressão possível sôbre os governantes" — no dizer do articulista.*

*Se é verdade que o café é a principal fonte de divisas com que conta o país para atender às suas necessidades mais imediatas, — circunstância da qual vêm tirando os cafeicultores o maior proveito possível desde os idos de 1920 — não se pode deixar de consignar que a Nação tem sido sobremodo sacrificada para atender às imposições absurdas da referida lavoura. Esta situação, aliás, se tem agravado nos últimos tempos e poderá levar o país à bancarrota se não forem tomadas medidas para evitar que continuemos a pagar colheitas astronômicas (a última foi da ordem de 40 milhões de sacas) quando, pelos acôrdos internacionais, só temos possibilidade de colocar 18 milhões. O resto fica apodrecendo nos armazéns, depois de remunerado regiamente com os dinheiros do povo, enquanto os cafeicultores, de bolsos cheios se entregam à faina da safra futura.*

*O novo govêrno — está na obrigação de dar ao problema uma solução que consulte mais de perto os interêsses coletivos, sem se deixar impressionar pelas manobras perigosas, e cada vez mais ameaçadoras, dos demagogos do café.*

*O sr. Jânio Quadros, evidentemente mal orientado, já expendeu opinião que, de nenhum modo tranquiliza a nação sacrificada.*

*— "Sou favorável à unificação das taxas cambiais de importação e exportação, — disse êle — eliminando-se o famigerado confisco cambial.*

*Não há, nunca houve, confisco cambial, e o sr. Jânio Quadros, à sua altura dos acontecimentos, deveria saber disso. Mas se os cafeicultores insistem em sustentar essa dissimulação, o govêrno que aplique, então, o único remédio indicado. Remunere as cambiais à taxa do mercado livre, mas suspenda, imediatamente, todos os financiamentos de que vêm gozando os lavradores, inclusive o subsídio de exportação e a garantia de compra do café não exportado.*

*Veremos, então, de que artifícios lançarão mão os cafeicultores para continuar suas manobras demagógicas.*

*(Da revista "Brasil de Hoje" N.º 71).*

# ELECTRAS: REVOGADAS QUAISQUER RESTRIÇÕES

SEU CARRO E VOCÊ

## Esquema de manutenção n. 23

S. MARQUES VIEIRA

| Cárter | Caixa de marchas | | | Diferencial | Radiador | Tanque de gasolina |
|---|---|---|---|---|---|---|
| | Power-Flite | Semi-automática | Manual | | | |
| 5 l | 10 l | 3 pintas | 2,75 pintas | 3,25 pintas | 14 l | 60 l |

OBSERVAÇÃO: Os carros equipados com overdrive têm 3,5 pintas de capacidade na caixa de câmbio.

ÓLEO RECOMENDADO

| | PREMIUM | MOTOR OIL |
|---|---|---|
| Temp. normal | 10W-30 | 20-20W |
| Temp. até zero | 10W-30 | 30 |
| Temp. abaixo zero | 10W-30 | 10W |

A freqüência da troca de óleo depende exclusivamente do tipo de serviço que o carro executa:

Na cidade e adjacências ..... Cada 1.600 km
Em zonas frias e poeirentas .. Cada 800 km
Na estrada, em velocidade .... Cada 3.200 km

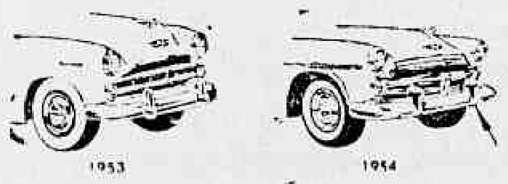


Dodge "6" — Todos os modelos de 1953 e 1954

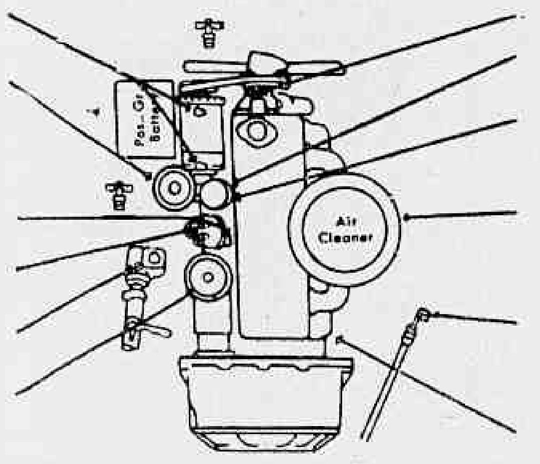


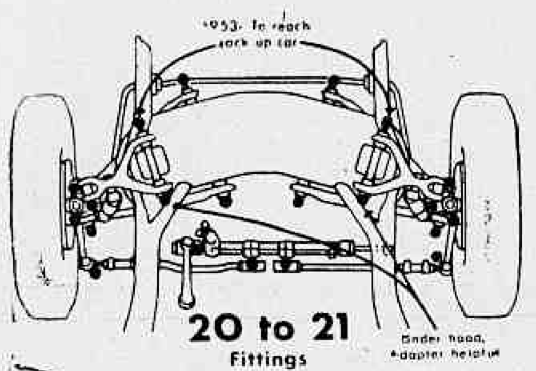


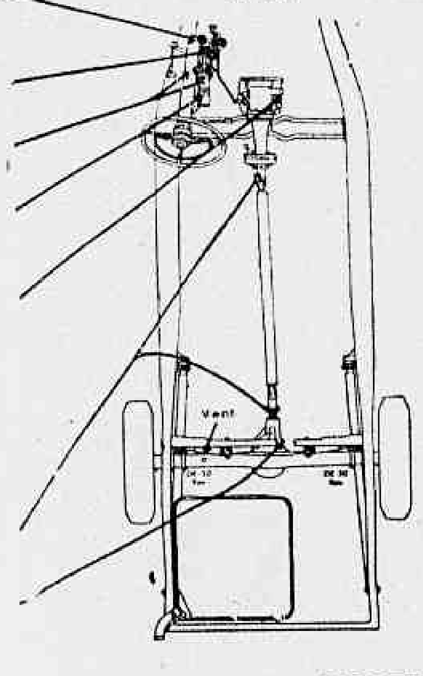

CAMBIO —
Power-Flite: Trocar o óleo cada 32.000 km. Em condições adversas, trocar cada 16.000 km. Usar óleo Donax T-6.
Semi-automática: Trocar o leo cada 16.000 km Óleo Donax T-6.
Manual: Trocar o óleo cada 16.000 km. Usar lubrificante SAE 80.
DIFERENCIAL —
Trocar o óleo cada 16.000 km. Viscosidade recomendada: SAE 90.
BATERIA —
Cabo positivo ligado à terra.
VELAS —
Champion J-11. Regular a abertura dos eletródos para .035.

| PNEUS — Medida | PRESSÃO | |
|---|---|---|
| | Dianteiros | Traseiros |
| | 24 lbs. | 24 lbs. |

LUBRIFICAÇÃO —
Na parte dianteira do carro existem de 20 a 21 graxeiras, dependendo do tipo e ano de fabricação e que devem ser lubrificados cada .. 1.600 km. com graxa do tipo RETINAX A.

SOB O CAPÔ

1 — Em cada lubrificação — **Gerador:** Use pouco óleo nos 2 copos existentes.
2 — Em cada lubrificação — **Direção de fôrça:** Nos modêlos equipados com varêta medidora, retire a tampa e encha o reservatório até a altura do elemento. Nos demais, encha o depósito até a marca de nível.
3 — Em cada lubrificação — **Eixo do distribuidor:** Use pouco óleo.
4 — Cada 16.000 km. — **Feltro do rotor do distribuidor:** Lubrifique com óleodoméstico.
5 — Em cada lubrificação — **Caixa de direção:** Complete o nível óleo SAE 90.
6 — Cada 8.000 km. — **Filtro de óleo:** Substitua o elemento.
7 — Em cada lubrificação — **Bomba d'água:** Lubrifique.
8 — Em cada abastecimento — **Tubo de enchimento do carter** — Verifique o nível.
9 — Quando necessário — **Respirador do carter:** Limpe e ponha óleo SAE 50.
10 — Quando necessário — **Purificador de ar:** Limpe e complete o reservatório com óleo SAE 50.
11 — Em cada lubrificação — **Câmbio Power-Flite:** Verifique o nível com a alavanca na posição NEUTRAL.
12 — Quando necessário — **Suspiro do carter:** Limpe e embeba de óleo o elemento.

SOB O CHASSI

13 — Cada 16.000 km. — **Rolamentos das rodas dianteiras:** Desmonte-os e substitua a graxa antiga por nova do tipo Retinax A.
14 — Em cada lubrificação — **Eixo de torção da embreagem:** Use pistola de baixa pressão. Os modêlos equipados com PowerFlite não necessitam lubrificação.
15 — Em cada lubrificação — **Braço do comando de marchas:** Um único graxeiro nos carros com transmissão semi-automática e manual.
16 — Em cada lubrificação — **Eixo dos pedais:** Um único graxeiro nos carros com transmissão PowerFlite.
17 — Em cada lubrificação — **Cilindro mestre dos freios:** Complete o nível situado a 2 cm. do bujão. Use sòmente fluido do tipo «heavy-duty».
18 — Em cada lubrificação — **Caixa de marchas:** Complete o nível. Os modêlos equipados com overdrive possuem orifícios separados para enchimento e drenagem.
19 — Cada 32.000 km. — **Juntas universais:** Desmonte-as e substitua o lubrificante antigo por novo do tipo Retinax A.
20 — Em cada lubrificação — **Diferencial:** Complete o nível com lubrificante SAE 80, seja qual for a temperatura ambiente.

RECOMENDAÇÕES ESPECIAIS

Não se deve lubrificar as seguintes partes: Cilindro do freio de fôrça, articulações do acelerador e do afogador, colar da embreagem, ventilador, sistema Fluid-Drive, acelerador de pé, articulações do câmbio Power-Flite, grampos e juntas das molas traseiras, rolamentos das rodas traseiras, lâminas das molas traseiras, buchas de borracha dos amortecedores e dos estabilizadores dianteiro e traseiro, amortecedores e motor de partida.

**Próxima semana: PONTIAC — Todos os modêlos V-8 de 1955-57**

## ASSENTO DO FRENTE

*• A Willys Overland do Brasil confirmou que vai aumentar os preços de todos os veículos que produz, inclusive os tipos recém-lançados no recente Salão do Automóvel.*

*O "Aero Willys", que desde o seu lançamento custava 895 mil cruzeiros, passará a custar 1 milhão e 90 mil cruzeiros;*

*A "Rural Willys" com tração nas 4 rodas passará de 747 para 810 mil cruzeiros. O modêlo com tração nas duas rodas subirá de 697 para 750 mil cruzeiros;*

*O "Jeep" irá de 548 para 584 mil cruzeiros;*

*O "Dauphine" passará de 545 para 585 mil cruzeiros;*

*O "Pick-up Willys" subirá de 745 para 805 mil cruzeiros, aumento incompreensível, pois passará a custar mais do que a "Rural Willys" com tração nas duas rodas e apenas 5 mil cruzeiros mais barato do que a "Rural" com tração nas 4 rodas.*

*• A Mercedes-Benz do Brasil acaba de fundar uma subsidiária que cuidará exclusivamente dos problemas de vendas de sua nova linha de motores estacionários e marítimos. A nova firma tem a razão social de "Motores Diesel Mercedes-Benz S. A" e comercializará um novo motor de 4 cilindros que será utilizado nos tratores "Hanomag" e no jipe "Toyota", confirmando assim uma informação que demos há meses a respeito do emprêgo de motores diesel neste veículo nipo-brasileiro que utilizava até há bem pouco tempo um motor a gasolina, de 6 cilindros, fabricado no Japão.*

*• Na semana passada desembarcou no Galeão uma comissão de técnicos alemães da firma Huller, que vieram instalar a maquinaria da Fábrica Nacional de Motores que deverá estar concluída no próximo ano. Será, então, a mais moderna fábrica de autoveículos da América Latina, possibilitando a produção de 7 a 8 mil caminhões pesados e 18 mil automóveis FNM-2000 JK por ano.*

*• Continuam a circular rumôres de que a General Motors vai produzir no Brasil, em 1963, o carro Corvair, um dos estampos do modêlo fabricado no corrente ano nos Estados Unidos. Se o projeto chegar a bom têrmo, o "Corvair" nacional será o mais moderno carro a ser fabricado no país.*

COM. ST. MARVI

A Agência Federal de Aviação dos Estados Unidos acabam de conceder a aprovação oficial para um novo programa de produção dos aviões turbo-hélices Electra. Os aviões modificados de acôrdo com os planos aprovados e homologados depois de submetidos a uma série de testes de vôo, experiências e fatigantes provas, já estão sendo entregues às Companhias Aéreas que os adquiriram desde quando foram os mesmos apresentados para operação comercial.

A notícia acima encerra mais um capítulo da moderna história da aviação comercial, compreendendo o esclarecimento pleno e cabal de uma série de problemas que envolveram um dos mais discutidos aviões da atualidade, um dos últimos exemplares da safra de turbo-hélices e, talvez, um dos poucos que subexistirão na moderna era da aviação a jacto. Como se recordam os leitores, o Electra foi um dos mais promissores aparelhos de após-guerra, possuindo características que o consagraram como substituto de todos os aviões convencionais pelas facilidades de operação que apresentava, aliada a uma velocidade de cruzeiro que oferecia a cobertura exigida pela moderna aviação comercial na sua ansia de encurtar distâncias e oferecer mais conforto e segurança aos passageiros. Depois de uma série de vôos consagradores, uma sucessão de acidentes inexplicáveis colocou o Electra numa posição indefinida, obrigando os engenheiros aeronáuticos a descobrir as suas causas, tarefa que foi coroada de pleno êxito, provando e possibilitando a descoberta de novas técnicas que ficaram, definitivamente, consagradas.

Em 1959 um Electra visitou a América do Sul, especialmente o Brasil, demonstrando a sua magnífica capacidade de decolar de campos reduzidos, principalmente no Rio de Janeiro, quando a aeronave realizou para autoridades e convidados especiais, mais de 18 vôos de demonstração, operando, sempre, do aeropôrto Santos Dumont. Na ocasião tivemos a oportunidade de experimentar o referido aparelho, num teste de vôo que publicamos com exclusividade e onde ressaltamos a docilidade do aparelho em obedecer aos comandos e a sua magnífica estabilidade, velocidade e facilidade de operação.

Com a divulgação da aprovação oficial do Electra e sua respectiva homologação foi anunciado que os 8 aviões já modificados de acôrdo com novas especificações já estão prontos para retomar as velocidades originalmente previstas de até 650 km/hora. Os Electra foram projetados para executar um serviço rápido, confortável e econômico em rotas médias e curtas, dos tipos existentes no Brasil.

Um diretor da Eastern Airlines, companhia que possui e opera 39 Electras, atualmente, declarou à imprensa especializada que "cada Electra que sai, agora, da fábrica em Burbank, na Califórnia, é ainda mais resistente e estruturalmente mais forte do que qualquer outro avião em operação normal, nos dias que corre". A explicação acima pode ser melhor compreendida se atentarmos para o fato que, desde janeiro de 1958, os Electras já transportaram mais de 8 milhões e 500 mil passageiros e voaram mais de 2 bilhões de passageiros-milhas!

Todas as companhias que operam com Electras declaram que o sucesso dessa aeronave resulta da perfeita combinação da velocidade da era do jacto com a conveniência econômica de custos de operações atraentes e a sua facilidade de operar em campos de pouso de tamanho médio.

Os Electras já estão servindo em 13 linhas mundiais, localizadas em 4 continentes. Recentemente, a 14a. emprêsa aérea — a Garuda Indonésia Airways — recebeu o seu primeiro Electra, de uma encomenda total de 3 aparelhos.

A última companhia a assinar contrato com a Lockheed, fabricante do Electra, foi a Aerolíneas Peruanas, que adquiriu dois desses aparelhos no valor de 7 milhões de dólares, incluindo material sobressalente e o treinamento de duas tripulações completas.

O Electra, de todos os transportes modernos, é o mais indicado para operações seguras e rápidas em qualquer parte da América do Sul e Central, área de extraordinário contraste geográfico.

Os aparelhos da Aerolíneas Peruanas servirão nas rotas norte, até o Panamá, e sul, até Buenos Aires. Os modêlos internacionais terão capacidade para 6.520 galões de combustível, o suficiente para vôos sem escalas de 3.400 milhas de extensão, podendo atravessar as 1.530 milhas que separam as cidades de Lima, no Perú e Santiago, no Chile, e cobrir a rota de 700 milhas entre Santiago e Buenos Aires, na Argentina, em acréscimo de combustível. Todos os Electras estão equipados com motores ALLISON, modêlo 501.

Até o presente momento o total de aeronaves Electra comprado ou encomendado é de 174 unidades e ainda no corrente mês mais 30 Electras estarão prontos para deixar o pátio da fábrica Lockheed em Burbank para serem incorporados às diversas linhas aéreas que utilizarão esse moderno aparelho turbo-hélice cuja velocidade de cruzeiro se compara com a de alguns aviões a jacto puro da atualidade.

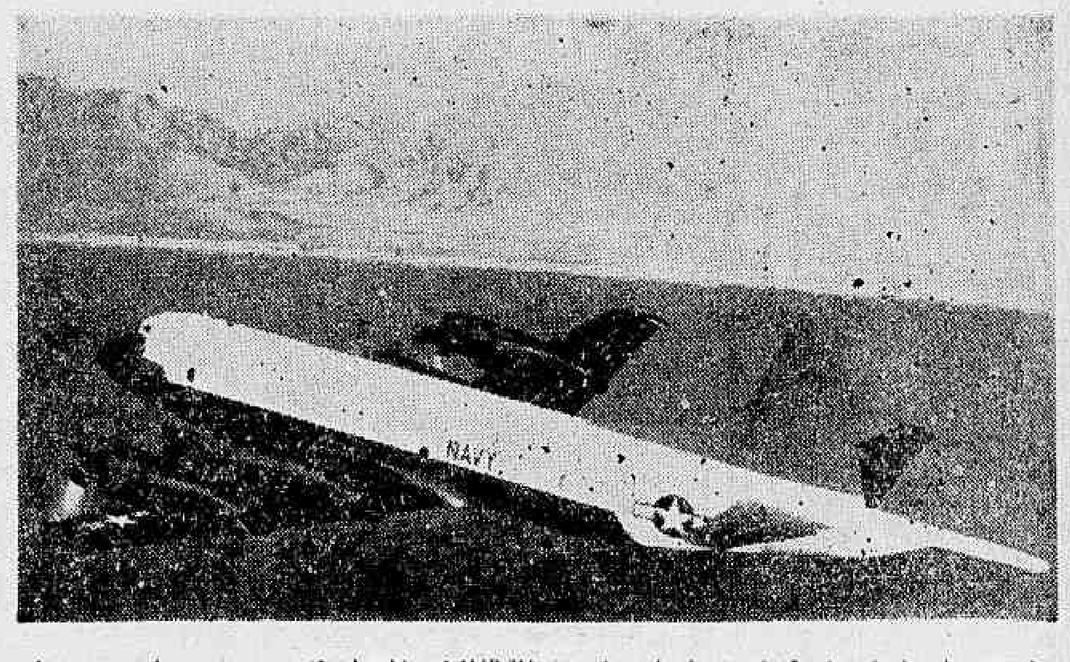


*Vemos na foto o novo avião Lockheed Y/P 3V-1, cuja principal missão é a de localizar e destruir submarinos. Possuindo uma cabina com ampla visibilidade e uma cauda em forma de projétil, êsses novos aparelhos estarão a serviço ativo a partir de março do corrente ano, sob a tutela da Marinha dos Estados Unidos. A cauda de plástico abriga uma unidade que determina a presença de objetos metálicos abaixo da superfície do oceano. Os mais modernos dispositivos científicos para a localização de submarinos, foram instalados no seu interior. Êsse novo avião da Lockheed está equipado com foguetes, torpedos e bombas de profundidade. Está equipado com 4 turbo-hélices "Allison" T-56A-LOW, que proporcionam um total de 18.000 H.P. na decolagem.*

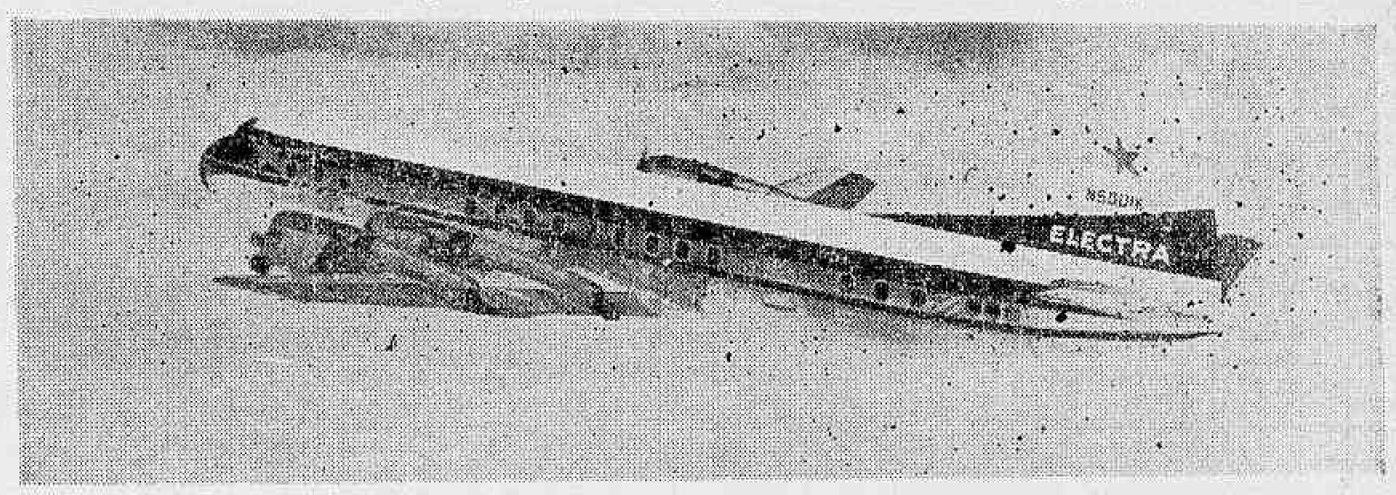


*O Lockheed "Electra", recentemente modificado, é um símbolo da era do jacto, muito embora se trate de uma aeronave de turbo-hélice. Foi escolhido por 16 companhias de aviação, antes mesmo que o primeiro protótipo fôsse homologado, superando as expectativas do projeto original e tornando-se o "prop-jet" mais veloz já operando em linhas comerciais. O novo avião provou e comprovou as suas qualidades, melhorando a sua distância garantida de aterragem em 14%; diminuiu o comprimento de pista para pouso em 21%; excedeu a sua velocidade garantida de cruzeiro de 651 km/hora a 6.705 metros de altitude e voou, uniformemente, a quase 740 km/hora durante mais de duas horas!*

## Salão de Damas

Texto de ALDO CABRAL
Desenho de HUMBERTO DE OLIVEIRA

5ª — FINAL — Do Livro de Z. I. Zirik — 1959. P— f8 dama (1). B— c1, e5, h4 (3).

AS BRANCAS JOGAM E GANHAM

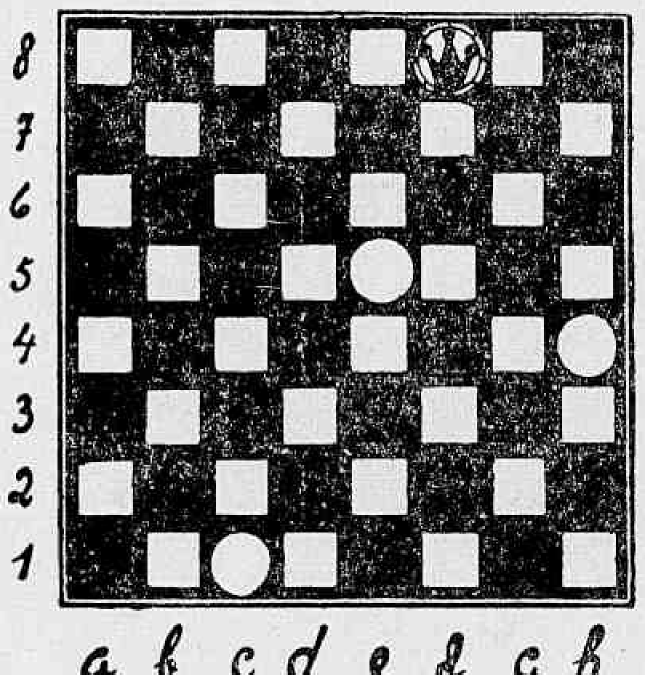


(Solução, na seção seguinte)

**SOLUÇÃO DO PROBLEMA-PROPAGANDA**

De J. D. Motta (Rio Bonito — Estado do Rio). P — b4, d2, e3; a3 dama, a5 dama, e1 dama, h6 dama (7). B — c5, d6, g3, g7, h2; e5 dama, f8 dama, h4 dama (8). Lances de ganho e remate com a «Forçada em I»: 1. h4d8 e1h4 2. c5b6 a5c7 3. d8e1 a3e7 4. f8g1 h6f8 5. h2g3 h4f2 6. g1e3 (e está formado o «I») 6. ... f8a3! 7. e5c3 a3c1 8. e1d2 c1a3 9. c3b2 a3c1 10. e3h6 c1f4 11. h6x.

**CAMPEONATO CARIOCA**

Damos, abaixo, em ordem alfabética (pelo prenome), a relação dos damistas que se defrontaram nas eliminatórias do atual «Campeonato Carioca de Damas—1960», patrocinado, oficialmente, pela nossa Federação de Xadrez, dos quais salientamos (em letras maiúsculas e com os respectivos pontos que obtiveram) os onze que lograram classificação para, com G. Izidoro (o campeão do momento) formar o grupo de finalistas: AMILCAR CAVALCANTI (6,5 p.g.), ANAZILDO TELES (5), ANTÔNIO A. RIBEIRO (6), ANTÔNIO C. NEVES (5,5), ARLINDO ANDRADE, ARY M. DOS SANTOS (5), Carlos B. de Abreu, Daniel Ferreira, DOUGLAS DINIZ (6), Edson A. Ferreira, Élcio de Carvalho, Eleutério Castanho (*) **Ely de Abreu**, Ênio P. Campos, Francisco Vaz, HERVAL SANTOS (5,5 p.g.), Humberto de Oliveira, JOÃO BRINGHENTTI (5,5 p.g.), João R. de Souza, Joel C. Medeiros, José Borges, JOSÉ CANDIDO (5 p.g.), José Eduardo, JOSÉ SATURNINO (5 p.g.), J. B. Cúrsio, J. D. Motta, Júlio J. dos Santos, Júlio O. Lopes, Manoel Anastácio (*) **Manoel Ferreira**, MARIO BORGES (5,5 p.g.), Nargesen Pires, Osmar Graça, Osmar Ribeiro, Rafael Rodrigues, Roberto A. Guimarães, Sebastião M. de Almeida, Sebastião Mendes, Sedelino Castanho (*), **Servilho Costa** e Vicente Xavier.

(*) Conseguiram, também, 5 p.g., mas foram excluídos pelo sistema suiço de desempate, que se vale dos milésimos obtidos através dos pontos dos respectivos adversários emparceirados etc.

—/—/

**A «FORÇADA» (XV)**

(*) Um dos exemplos típicos de «Forçada normal». P — d8; c1 dama (2). B — a5h6; a1 dama (3). 1. a5b6 c1f4 2. h6g7 d8c7 3. b6d8 f4h6 4. g7h8 h6e3 ou h6f4). Daí por diante, as Brancas deverão ganhar em 12 lances, no máximo, pois não houve coroamento por antecipação.

Diante do que aqui expusemos, em meio a argumentos, provas, comentários e análises, só nos resta, na presente oportunidade, solicitar aos que se dedicam ao estudo da «Forçada», que nos mostrem onde estivermos errados (que não somos infalíveis), pois teremos imenso prazer em debater o assunto, tendo em mira o estabelecimento de uma REGRA (única), em todo o Brasil, aplicável no nosso jôgo de damas, em tabuleiro de 64 casas (melhor seria dito 32 casas, porque só jogamos nos 32 quadros escuros; 64 casas é tabuleiro para o xadrez), pôsto que já nos achamos relativamente amadurecidos no conhecimento dêsse esporte, e não mais devemos estar discordantes no terreno da «Forçada», preceituando-se 12 lances aqui, para sua execução; 13 ali; 14, acolá e nenhum na Bahia (já disputamos uma competição com a «Forçada» prevista para 18 lances...)

Nossa proposta, «a priori», é a de que se imponha a execução de 12 lances nos casos de «forçadas» normais (análogas à que demonstramos em nosso capítulo passado), com o seguinte adendo, contido no livro do sr. Henrique da Cunha, e que aqui r e p e t i m o s, prazerosamente: «Quando um dos jogadores tem uma **dama** na **linha central** e duas **pedras** em posições tais que se não possa evitar que sejam **damas**, o outro, tendo só uma **dama**, pode, querendo, obrigá-lo a fazer, desde logo, a «Forçada», marcando-lhe, antecipadamente, as **damas** e principiando a contar até 13 lances».

Com essa medida, encerraremos por muito tempo o assunto abordado, e poderemos fixar o raciocínio em outros detalhes também importantes na confecção de uma regra só para o nosso ainda muito incompreendido jôgo das damas.

Mas, se alguém estiver contra tudo isso, dir-lhe-emos, então, parafraseando conhecido personagem radiofônico: «Que, com a fôrça da sua convicção, nos atire a primeira pedra, ou a primeira **dama**...»

NOTA: Fim do primeiro tempo sôbre êste assunto. Como recebemos várias cópias das **276 posições excepcionais** — tôdas representando uma só — prometemos voltar, oportunamente, à questão, já então com elementos arrasadores. Vamos provar que das tais 276 raridades, apenas 12 (que para nós são 6, devido à simetria do tabuleiro, e estas, assim mesmo, situadas no campo dos absurdos) são, resolvidas em 13 lances, porque as demais o são em 12. É o que veremos. Aguardem.

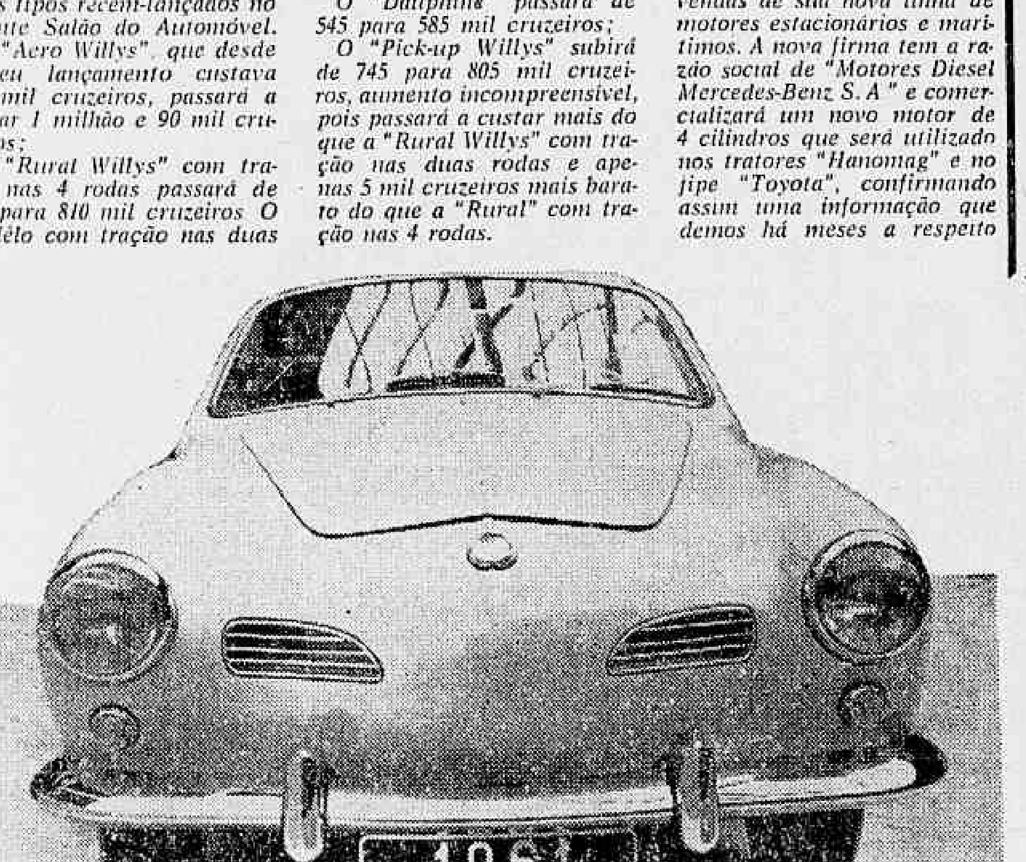


ALEMANHA: VOLKSWAGEN KARMANN GHIA — *Êste carro de desenho elegante, retém a sua aparência familiar e antiga, muito embora esteja equipado com o novo motor Volkswagen, de desenho aperfeiçoado. O novo Karmann Ghia oferece, agora, mais confôrto, com lugar para 4 passageiros e mais espaço de bagagem. O carro está equipado com uma caixa de câmbio com 4 marchas sincronizadas e o novo motor proporciona 40 H. P. O sistema de direção é compensado hidràulicamente e o carburador já tem afogador automático. O carro oferece outras vantagens e o luxo de um carro normal de preço médio.*

ESTADOS UNIDOS: STUDEBAKER LARK CRUISER — *Um motor V-8 impulsiona o novo Studebaker Lark Cruiser, um compacto luxuoso de aproximadamente 3,8 metros de comprimento. O motor tem uma taxa de compressão de 8,5:1, desenvolvendo 180 H. P. a 4.500 r. p. m. O novo modêlo é aproximadamente 5 cm mais longo do que os demais carros compactos Lark fabricados pela Studebaker.*

INGLATERRA: AUSTIN SEVEN — *Uma novidade apresentada no corrente ano é a versão camioneta do Morris Minor ou Austin Seven. Como se sabe, os dois carros, de 2 anos para cá partilham do mesmo motor e componentes mecânicos. O modêlo Morris foi batizado de "Mini-Traveller". O Austin chama-se "Countryman".*

# A RIO BRANCO VIROU VARAL DE LAVANDARIA!

## Cidade transformada num mafuá de aldeia

DEPOIS da coleção de monstros apocalípticos que o sr. Alfredo Pessoa, na direção do turismo carioca, colocou em cada quadra da Avenida Rio Branco, todos em marcha para o Desconhecido, só mesmo êsses varais de lavandaria barata inaugurados, na mesma artéria, pelo sr. Vitor Bouças, de uma vulgaridade e de um ridículo sem nome e que transformaram o centro da Cidade Maravilhosa num mafuá de quinta classe.

A julgar pela amostra, pode bem avaliar-se o parto da montanha que deverá ser o plano de turismo encomendado pelo governador do Estado, para o que fixou ao ocupante do Departamento de Turismo e Certames um prazo de noventa dias, dos quais, aliás, trinta já se esgotaram. Por isso, e pelas tão anunciadas Bandeiras-de-Carnaval, pequenas, inexpressivas, sem-gôsto, está-se a ver o que será êsse tal plano

**ANTIGAMENTE...**

O sr. Bouças idealizou as bandeiras e anunciou-as como uma coisa extraordinária, que empolgariam a Cidade e tornariam o Carnaval autofinanciável. Antigamente, o "Livro de Ouro", sim, assegurava às grandes sociedades, ranchos, cordões etc. a participação e o brilho que ostentavam nos carnavais. Os governos da República e do Município pouco davam em compensação o comércio, a indústria, os particulares abriam, generosamente, as bôlsas e o que é mais, havia emulação, cada qual querendo dar mais para as suas côres prediletas. Hoje, com a oficialização enquanto os Poderes Públicos não dizem quanto darão, ninguém se mexe e até ameaça com a greve de não sair à rua..

**UNS OU OUTROS**

Apenas, uns ou outros dos dirigentes — Mário Saladini, o ano passado, sobretudo — apelam para a iniciativa particular para completar o que falta, conseqüente ao "pãodurismo" dos governantes. Vimos o sucesso das Ruas de Carnaval, que, como as de Papai Noel, tanto contribuíram para o sucesso da iniciativa. Na verdade, assim deve ser. O dinheiro dado pelo Govêrno vai a título de empréstimo para voltar, depois, com a arrecadação de taxas, aluguel de arquibancadas, venda de localidades e entradas para os bailes oficiais, etc., além do que entra com a venda de forasteiros, que todos vêm para se divertir gastando. A Comissão do Ponto IV, que traçou um programa mínimo de turismo para o nosso País, no caso do Carnaval, reclamou a ausência de localidades confortáveis, pagas, ao longo das ruas por onde correm os préstitos e foliões. E' que turista vem para ver e não para participar das festas como sucede, atualmente quando são obrigados a permanecer na via pública, aos empurrões e, ainda por cima, "pungados" pelos malandros.

**E ONDE O SR. BOUÇAS?**

O pior é que ninguém sabe dizer por onde anda o sr. Bouças. No Departamento de Turismo ninguém o encontra; está sempre num andar alto dum prédio novo da Avenida Graça Aranha, ou saiu e já volta, foi almoçar, viajou... Um turista que o procure nunca o encontrará donde até certo ponto parece que tôdas essas coisas de que o acusam não partem dêle, nem talvez de um sr. Carneiro, "manda-chuva" do DTC que, também, nunca se vê. Estão todos ocupados em outros mistéres. O turismo que se fomente...

Correspondência para esta seção deve ser endereçada a Belfort de Oliveira — Secão de turismo — DIÁRIO CARIOCA

### BELEZAS DA TERRA CARIOCA

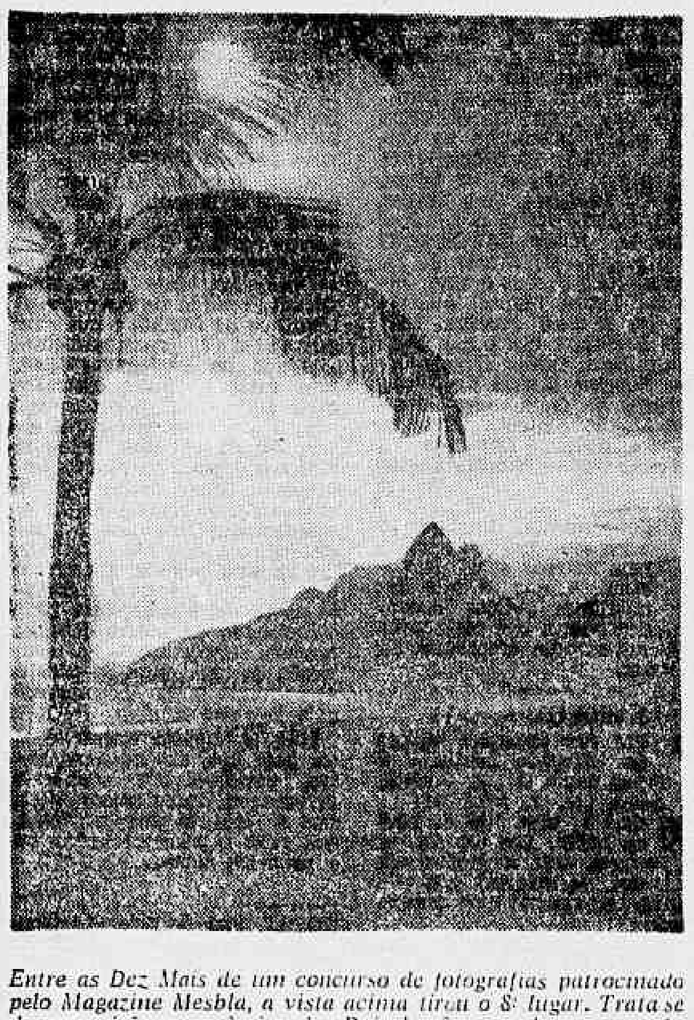

*Entre as Dez Mais de um concurso de fotografias patrocinado pelo Magazine Mesbla, a vista acima tirou o 8º lugar. Trata-se de uma visão panorâmica dos Dois Irmãos, vendo-se, por trás, a célebre Montanha da Gávea, agora novamente em foco face à iniciativa do DIÁRIO CARIOCA de levar até ela um bondinho aéreo, plano inclinado ou funicular que permita, de seu cocoruto, divisar todos os quadrantes da Cidade Maravilhosa.* (Foto dos arquivos da ABRAJET)

### GRANDE CONCURSO BELACAP

*O Pão-de-Açúcar visto dos jardins da Praia de Botafogo, em excelente ângulo que assegurou ao autor do trabalho, Sr. Paulo Marins Ribeiro (Rua Henrique Morize, 213, casa 2, no Andaraí), o 6º lugar no Grande Concurso Belacap, instituído pelo Magazine Mesbla. A ABRAJET, que participou da comissão julgadora, remeteu uma coleção das fotos premiadas a suas congêneres na América e na Europa, como propaganda desta Cidade Maravilhosa.*

## Inflação Momeana

Professor JACY DO REGO BARROS

*Quando se aproxima o carnaval, identifica-se de maneira trepidante a preparação da folgança, tida e proclamada como festa nacional, particularidade que não comentaremos por ser estranha à pauta programática desta página, ou seja o Turismo.*

*De algum tempo a esta parte, de tal maneira entrosou-se o carnaval com o Turismo no Brasil, que autoridades na matéria já afirmaram e confirmaram ser o baile do finado Teatro Municipal, hoje Teatro do Rio de Janeiro, o ponto mais alto dêsse mesmo turismo.*

*E aí que se torna preciso um certo cuidado, nas grandes frases afirmadoras, essas mesmas que cabem nos excessos futebolísticos, tipo "Copa-Mundo", não se ajustando, à maravilha, em realizações de ordem turística.*

*Várias vêzes temos dito em "scripts" e até mesmo em conferências especializadas, não sendo demais a repetição, que ninguém vai a Paris, à velha Paris — que, apesar de sua senilitude, ainda lá está esperando o momento para entregar seu bastão de comando à nossa ridente Brasília — ninguém vai a Paris, repitamos, apenas para ir ao "Moulin Rouge", a uns "cabarets" ou "boites" onde, a seu modo, se rebolam as lindas "folies bergeres" de lá.*

*Se sòmente isso tivesse Paris, ou mesmo se as emprêsas de propaganda turística ressaltassem isso como ponto alto da Rainha do Sena, muita gente não iria lá, e isso porque remelexos rebolativos encontramos em tôda a parte com "rock" ou sem êle.*

*Aquela conceituação popularesca do "já que tá — deixa ficá" no caso procede, mas não nos esqueçamos de anunciar aos que aqui vêm apenas para o baile, que há alguma coisa a ver além da deslumbrância do baile e das escolas de samba que vêm na frente do desfile, porque, tôdas, nem o turista espera nem nós outros, os cá de casa. Talvez estejamos laborando em êrro, mas acreditamos que, no livro simbólico do Turismo Brasileiro, o carnaval não deve ser o principal capítulo.*

## Parque da Serra dos Órgãos

Durante o mês de dezembro último, o Parque Nacional da Serra dos Órgãos, mantido, em Teresópolis, pelo Ministério da Agricultura (Serviço Florestal), recebeu a visita de 9.621 excursionistas, dos quais 5.726 em automóveis, 3.644 pedestres e 251 em motocicletas, motonetas e bicicletas. Um dos pontos de atração turística de maior expressão nas imediações do Estado da Guanabara, aquêle parque oferece recantos de notável beleza paisagística, que despertam a admiração de quantos têm oportunidade de conhecê-los.

A direção do Parque tem procurado torná-lo, cada vez mais local de interêsse para os visitantes, aos quais proporciona cabanas para abrigo em plena mata, locais para a prática de montanhismo, hotéis e restaurantes de boa classe, enfim diversos fatôres destinados a incrementar o turismo na região. Em dezembro, como aliás nos demais períodos do ano, os dias que registraram maior número de visitantes foram os sábados e domingos. No dia 11 observou-se a maior freqüência do mês, com 1.393 pessoas sendo 782 pedestres, mais de 500 em automóveis, e as restantes em bicicletas e motonetas. Nos dias 4, 17, 18 e 25 foram também elevadas as visitas, com uma freqüência superior a 700, em média.

## Excursão a Sete Quedas e Iguaçu

Dentro do seu lema que se tornou popular "Conheça, primeiro, o Brasil", e atendendo a numerosos pedidos, o Touring Club realizará, a 24 do corrente, mais uma de suas apreciadas excursões a Sete Quedas e ao Iguaçú, a 56.ª da série já cumprida. Os excursionistas partirão por via rodoviária, para São Paulo, onde pernoitarão. Na manhã seguinte, tomarão o trem-de-luxo da E. Ferro Sorocabana que os levará a Presidente Epitácio. Nêsse pôrto fluvial embarcarão num navio do Serviço de Navegação da Bacia do Prata para a fascinante viagem pelo rio Paraná até Guaira. Em Guaira, desembarcarão para a visita às célebres Sete Quedas, das mais belas do mundo. No dia 1.º de março, partirão em ônibus para Pôrto Mendes, de onde, por via fluvial, alcançarão a Foz do Iguaçu. Ali serão visitadas, além das célebres cataratas (lado argentino e brasileiro), o Parque Nacional do Iguaçu, o Marco das Três Fronteiras, a famosa Garganta do Diabo e a cidade de Presidente Franco, após o que regressarão os excursionistas ao nosso País.

## Instituições e serviços de interêsse dos turistas

**COMBRATUR** (Comissão Brasileira de Turismo) — Avenida General Justo 307 8º andar — Tel.: 22-8871, Ramal 210.

**DEPARTAMENTO DE TURISMO DO ESTADO** — Rua México, 104 — Tel.: 22-8347.

**TOURING CLUB DO BRASIL** — Praça Mauá — Tel.: 23-1660.

**AUTOMOVEL CLUBE DO BRASIL** — Rua do Passeio, 90 — Telefone 52-4055

**DIRETORIA DO SERVIÇO DE TRANSITO** — Praça Tiradentes, 67 — Tel.: 22-1058

**POLICIA MARITIMA** (Informações de vapores e aviões) — Praça Mauá — Tel.: 43-018.

**RADIOPATRULHA** — Rua da Relação — Tel.: 34-2020.

**SERVIÇO DE REGISTRO DE ESTRANGEIROS** — Praça Marechal Ancora — Tels.: 22-2300 e 22-2615.

**SERVIÇO DE SAÚDE DOS PORTOS** — Praça Marechal Ancora — Tel.: 22-5562.

**CORPO DE BOMBEIROS** — Praça da República — Tel.: 22-1234.

**ASSISTÊNCIA** (Socorro urgente) — Hospital da Praça da República — Tel.: 22-2121; Hospital Miguel Couto — Rua Mário Ribeiro — Tel.: 27-2121

**CORREIOS E TELEGRAFOS** — Central — Praça 15 de Novembro — Tel.: 22-3649.

**COUNTRY CLUB** — Rua Prudente de Morais, 1.597 — Tel.: 47-5656.

**SERVIÇO DE TAXIS AUTONOMOS** — Tels.: 23-1195 e 43-1777.

**ROTARY CLUBE** — Avenida Nilo Peçanha, 155 — Tel.: 22-5577.

**JOCKEY CLUB** — Praça Santos Dumont (Gávea) — Tel.: 27-0030.

**GAVEA GOLF** — Estrada da Gávea, 800 — Tel.: 27-0644.

**YACHT CLUB** — Avenida Pasteur — Tel.: 46-2020.

# O poder dos astros

Prof. MIRAKOFF

### AOS NASCIDOS NESTA SEMANA

A ÚLTIMA semana de Aquário estará em pleno domínio da Lua-Nova, na entrada da segunda lunação. Os luminares a 25° de Aquário, na primeira casa, trazendo boas perspectivas para o lado da saúde e a prosperidade financeira da nação. A parte intelectual dos homens, em geral, estará vibrante e corresponderá de modo positivo às expectativas da época. O comércio externo poderá ser intensificado e, assim, os nascidos neste período terão ótimas oportunidades de conquistarem seus objetivos, pois, a sensibilidade trará boas intuições e vontade de acertar. O gôsto pela independência será aperfeiçoado e conseguirão avançar nos intentos, graças a uma atividade mental intensa. Obterão maior segurança nos intentos sentimentais e poderão, então, contrariar ideais sôbre as normas de vida conjugal, familiar, ou simplesmente amistosa. Uma alegria espontânea dominará as atitudes do momento e conseguirão aumentar seu círculo de relações. Em questões financeiras, precisarão usar de artimanhas para não verem suas economias mal empregadas em transações fúteis e sem lucros futuros.

Dentre os nascidos desta semana, temos: Silvino Lopes Pereira, nascido em 12 de fevereiro, jornalista e escritor brasileiro, tendo sido uma fôrça mental nordestina, a serviço das letras brasileiras; Abraham Lincoln, também nascido em 12 de fevereiro, seus traços biográficos bem traduzem um aquariano em tôda plenitude: serenidade de espírito, visão ampla e bondade de coração.

Os jovens terão conquistas amorosas e poderão enfrentar com denôdo os problemas mentais sem temores de fracassos. Deverão abster-se de competições em jogos de azar e evitar bebidas puras. Busquem os meios de recreações em ambientes abertos e otimistas.

As crianças estarão numa boa fase orgânica e não darão, tampouco, preocupações de ordem sentimental.

Os nascidos na época presente deverão consorciar-se com os nascidos sob os signos de: Capricórnio, Peixes, Gêmeos, Leão e Sagitário.

Perfumes de boas influências: rosa, jasmim e sândalo.

Flôres de bons eflúvios: íris, acácia e gardênia. Côres de sorte: verde, coral e azul.

### A SEMANA PARA TODOS

**A seguir, passamos a transmitir as possibilidades felizes ou não, para todos, no período de 12 a 18 de fevereiro, de 1961; nascidos em quaisquer dias, meses e anos, com dias, horas, números, flôres e côres de bons prognósticos:**

**ENTRE 22 DE DEZEMBRO E 20 DE JANEIRO**
**"Aprenda a viver e será o mestre das suas próprias conquistas".**

Seus bens estarão bem garantidos se encontrar alguém para poder depositar confiança, pois a amizade, nesta semana, será o ponto necessário nos empreendimentos de ordem financeira. A Lua-Nova no dia 2, trará novas alegrias e os negócios tomarão rumo novo, graças a uma orientação diferente adotada no seu método de trabalho. Busque terminar alguns compromissos a fim de não se acumularem as preocupações que surgirão no decorrer desta semana. Dias, horas, números, flôres e côres de bons prognósticos: 2, 13 e 19; 14, 18 e 21; 33, 45 e 65; rosa e acácia; vermelho e laranja.

**ENTRE 21 DE JANEIRO E 18 DE FEVEREIRO**
**"Acreditar nas possibilidades de um amigo é encontrar fôrças poderosas de vitórias contínuas".**

A agitação tão natural no período antecedente e que se manifestou de maneira prejudicial irá, por certo, se modificar, nesta semana, devido às influências dos luminares e dos planetas, no dia 1. Então, terá novas esperanças a dominar as suas emprêsas e muitos problemas surgirão. Acostume a pensar em equipe e mesmo trabalhar neste novo tipo de trabalho e terá boas oportunidades. Dias, horas, números, flôres e côres de sorte: 14, 16 e 19; 8, 9 e 10; 35, 36 e 39; rosa e violeta; azul e amarelo.

**ENTRE 19 DE FEVEREIRO E 20 DE MARÇO**
**"A morte só é pena para os que vivem".**

Acostume-se a filosofar nos momentos difíceis de sua vida e encontrará meios de se submeter aos imperativos do destino, sem temores e sabendo que tudo é transitório e tornando-se fácil o caminhar. Não espere apàticamente que outros abram caminhos venturosos para si; mas deverá por seu esfôrço, próprio, encontrar vias novas e melhores. A Lua-Nova no dia 2, e os luminares do dia 1, serão seus melhores guias e colaboradores desta semana e, portanto, aproveite os bons momentos. Dias, horas, números, flôres e côres de bons prognósticos: 16, 17 e 18; 8, 9 e 14; 44, 56 e 76; flamboyan e margarida; branco e verde.

**ENTRE 21 DE MARÇO E 20 DE ABRIL**
**"Nunca as preocupações deverão ir além de um minuto".**

A insatisfação e a sobrecarga de desejos, por certo, estarão perturbando seu roteiro e as oportunidades de conquistar diàriamente o que precisa. O estudo é sempre o ponto básico para tudo e por êle se conquistará mais do que poderá imaginar. A mente adquirirá bons hábitos e conseguirá descobrir a verdade das coisas e intensificar muito mais a sua intuição. Aproveite o lado bom da vida, mas nunca esquecendo de enfrentar com o mesmo denodo as responsabilidades e obrigações. Dias, horas, números, flôres e côres de boas influências: 12, 14 e 16; 6, 7 e 19; 44, 46 e 67; rosa e mimosa; azul e amarelo.

**ENTRE 21 DE MAIO E 20 DE JUNHO**
**"A responsabilidade é a base de tôda educação"**

Todo o atrito deverá ser evitado na semana entrante pois será motivo de desgaste físico e mental que muito poderá prejudicar seus empreendimentos do momento. O silêncio será uma ótima oportunidade magnética e também um bom meio de vencer sem despender a fôrça moral. A Lua Nova, no seu horóscopo, apresentar-se-á de maneira mais racional e então terá boas oportunidades de conquistar as novas metas almejadas. A sua carga astral é muito favorável e, por isso, saiba aproveitar sem vaidade, para que tudo corra bem. Dias, horas, números, flôres e côres de bons prognósticos: 13, 14 e 15; 6, 7 e 8; 53, 62 e 770; 55, 56 e 577; íris e ágape; coral e musgo.

**ENTRE 21 DE JUNHO E 22 DE JULHO**
**"Muito melhor viverá se unir-se a tôdas as formas de vida".**

Sua maneira de agir é que dá seu roteiro e margem também a oportunidades perturbadoras no campo de ordem material. As influências astrais na sua vida é boa, porém, não dispõe de meios para receber essas influências e por isso os nascidos sob o signo de Câncer são inconstantes e indecisos, dando a impressão de possuirem dupla personalidade. Seja mais atento às suas intuições e faça um esfôrço para encontrar na perseverança um ponto de apoio para os seus males. Dias, horas, números, flôres e côres de bons prognósticos: 12, 14 e 17; 8, 9 e 20; 44, 64 e 74; quaresma e gerânium; verde e rosa.

**ENTRE 23 DE JULHO E 23 DE AGOSTO**
**"Não deixe que os insetos o ponham por terra. Há sempre um amigo do alheio dentro do nosso coração."**

Seu esfôrço em prol do bem deverá continuar amparado na luta pela proteção aos fracos e pelos que não podem fugir dos males porque a imaturidade é cegueira temporária e sòmente os bons guias poderão oferecer as boas oportunidades sôbre o futuro. A proteção deverá ser abordada em tempo, pois a lei da causa e efeito é certa e nem sempre compreendida. Busque realizar-se enfrentando com coragem e realismo os problemas sentimentais, tão bem, como sabe enfrentar os materiais. A Lua Nova, no seu horóscopo, dará boas oportunidades de mudanças de temperamento e de atitudes. Dias, horas, números, flôres e côres de bons augúrios: 14, 16 e 17; 6, 7 e 8; 56, 67 e 78; rosa e orquídea; verde e azul.

**ENTRE 24 DE AGÔSTO E 22 DE SETEMBRO**
**"Sòmente o merecer trará o receber".**

Aproveite o final do minguante para rever casos passados e pôr em dia suas preferências pois, ao entrar do dia 1, com os luminares e planetas na sua posição central, terá um novo rumo a tomar e, então, o tempo será muito pouco para raciocinar sôbre questões passadas. Será aconselhável fazer viagens não só como negócios, como, também, para aumentar seu círculo de relações. Dias, horas, números, flôres e côres de sorte: 15, 16 e 17; 8, 9 e 21; 65, 76 e 89; rosa e açucena; verde e coral.

**ENTRE 23 DE SETEMBRO E 22 DE OUTUBRO**
**"Verdadeira prece é o amor" (Riedel).**

Redobre de coragem porque as oportunidades e a proteção dos fluídos mentais estarão do seu lado, desde que mantenha, sempre o mesmo equilíbrio de atitudes e perseverança em fazer o bem em prol dos inocentes. Sua colaboração, no setor humano, deverá se intensificar e, por certo, procurará os meios. Sua rota será mais vibrante e bastante proveitosa nesta semana e conseguirá com o auxílio de pessoas influentes, realizar o que mais deseja. Dias, horas, números, flôres e côres de sorte: 16, 177 e 18; 7, 21 e 22; 45, 46 e 67; Gardênia e angélica.

**ENTRE 23 DE OUTUBRO E 22 DE NOVEMBRO**
**"Assumir a responsabilidade das penas de seus atos é saber viver".**

Seus grandes problemas no momento, deverão ser resolvidos por terceiros para conquistar confiança acentuadas em seu meio social. Uma revisão na sua vida deverá ser feita de quando em vez, pois, a natureza, muito terá de ensinar, se se rebelar contra os seus ditames. Será sempre melhor o saber curvar-se diante das fôrças do destino do que impor a vontade que de nada valerá. Saiba aproveitar o momento presente que ainda é o melhor. O trabalho físico é sempre menos penoso que o mental e, por isso, distraia-se, trabalhando em qualquer ocupação manual. Dias, horas, números, flôres e côres de bons eflúvios: 12, 16 e 17; 6, 7 e 8; 55, 66 e 77; rosa e mimosa; verde e vermelho.

**ENTRE 23 DE NOVEMBRO E 21 DE DEZEMBRO**
**"Aprender a pensar é saber trazer a felicidade".**

Não tenha grandes preocupações sôbre o futuro, porque êle lhe será alvissareiro, mas que se der sobrecarga de fôrças mentais talvez não saiba aproveitar-se de todo o bem. Fuja dos sêres cujos alicerces não foram fiscalizados e não tenha complacência com os perigosos e trapaceiros. Saiba dar o valor exato à sua matéria, amando-a sempre e ela lhe será sempre agradecida, tirando-lhe dores e os sofrimentos. O momento será oportuno para verificar os pontos fracos e dominá-los com facilidade, porque, a Lua Nova, no dia 2, trará novidades em todos os setores, renovando, de maneira venturosa, tôda a sua vida. Dias, horas, números, flôres e côres de bons prognósticos: 13, 15 e 17; 9, 10 e 22; 66, 76 e 89; rosa e orquídea, verde e azul.

## Sucesso do Brasil no III Festival

(Conclusão da 5a. pág.)

titura impossível, Juarez improvisou com fluidez e precisão magistrais..."

No "Brazilian Jazz Septet" destacaram-se também o contrabaixista Luis Paulo, tanto em solo como em acompanhamento um dos esteios principais do sexteto; e o pianista Sérgio Mendes, que também serviu de compositor e arranjador em alguns números. Os outros conjuntos também contavam com solistas de grande capacidade. Convem destacar o já mencionado Jorge Perazzo, sem dúvida um dos melhores senão o melhor trompetista sul-americano, e o pianista chileno Ronnie Knoller. Ronnie é capaz de tocar virtualmente qualquer estilo de Jazz, desde o "Ragtime" ao "Dixieland", mas a forma em que se sente mais à vontade é o moderno. Seu estilo então se assemelha ao de Red Garland atualmente, só que com um pouquinho mais de "Swing".

## UMIDADE E AVICULTURA

(Conclusão da 6a. página)

Diversos sistemas têm sido idealizados para manter galinheiros ventilados. O mais prático utilizado na América do Norte é o mecânico, com o uso de exaustores, que removem a umidade e fazem penetrar ar puro nas instalações.

Aqui no Brasil, dadas as dificuldades de eletrificação rural, são poucos os aviários que podem instalar exaustores. Contudo, laternins, fixas ou removíveis, e certos tipos de construção podem, em certas circunstâncias, garantir boa e natural ventilação.

ACIDENTES DE TRANSPORTES E TRABALHO, CAUSAS TRABALHISTAS CIVEIS e CRIMINAIS
**AMÉRICO BRASÍLICO**
ADVOGADO
Avenida Presidente Vargas, 435, 6º sala 603 — Edifício Rio Douro — telefone: 23-0932 — Das 10 às 11 e após 18 horas
Residência: Rua Campinas, 177 apto. 104 - Tel.: 38-7081 - Grajaú

**LLOYD BRASILEIRO**
Patrimônio Nacional
Escritório: Rua do Rosário n.º 1 Telefone: 31-2060
Praças e Fretes — Sloja Telefone 31-3329
Passagens: térreo — Telefone: 31-3304

**EUROPA**

HELGA SCHROEDER Vg. 11 — 1
Sairá a 14 do corrente para: Vitória — Cabedelo — Fortaleza — São Vicente — Avonmouth — Havre — Dunquerque — Londres — Antuérpia — Roterdam — Bremem e Hamburgo

LOIDE MEXICO Vg 13 — 1
Sairá a 16 do corrente para: Vitória — Barra de Ilhéus — Salvador — Cabedelo — São Vicente — Casablanca — Tanger — Gibraltar — Barcelona — Gênova — Nápoles — Trieste e Rijeka

NORDWIND
Sairá a 25 do corrente para: Barra de Ilhéus — Salvador — São Vicente — Havre — Dunquerque — Londres — Antuérpia — Roterdam — Bremem e Hamburgo

**AMERICA DO NORTE SAIDAS DE SANTOS**

LOIDE COLOMBIA
Sairá a 16 do corrente para: Vitória — Barra de Ilhéus — Salvador e Nova Iorque

CABO ORANGE
Sairá a 12 do corrente para: Rio — Vitória e Nova Orleans

**AMERICA DO NORTE SAIDAS DO RIO**

LOIDE URUGUAI
Sairá amanhã para: Angra dos Reis e Nova Iorque

CABO ORANGE
Sairá a 14 do corrente para: Vitória e Nova Orleans

AVISO
Qualquer alteração nas datas de saídas dos navios será publicada neste local.

**MALA REAL INGLÊSA** — ROYAL MAIL LINES

SERVIÇO DE PASSAGEIROS — Saídas para a Europa
Do Rio de Janeiro para Las Palmas, Lisboa, Vigo, Boulogne e Londres

| | |
|---|---|
| AMAZON | 23 de fevereiro |
| ARAGON | 23 de março |
| AMAZON | 4 de maio |
| ARAGON | 31 de maio |

SERVIÇO DE PASSAGEIROS — Saídas para o Sul
Montevidéu e Buenos Aires

| | |
|---|---|
| ARAGON | 26 de fevereiro |
| ARLANZA | 12 de março |
| AMAZON | 9 de abril |
| ARAGON | 7 de maio |
| ARLANZA | 28 de maio |

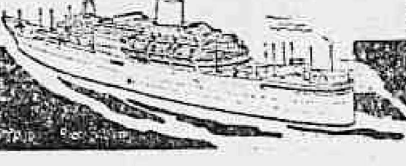

MALA REAL INGLÊSA (AGÊNCIA MARÍTIMA) S.A.
Av. Rio Branco, 103-A - Telefone 23-1161

"EL HAKIM"

*A Alemanha comparece nesta próxima semana cinematográfica carnavalesca do Rio de Janeiro. Manda-nos "El Hakim", filme dirigido por Rolf Thiele, baseado na novela original de John Knittel, fotografia colorida em "Eastmancolor", produção da "Roxy-Film" de Berlim, com O. W. Fischer, Nadja Tiller, Elisabeta Muller, Charles Reginier, Julia Rubini e outros. A fita, pelo processo do "flash-back", narra a vida de um médico egípcio ("Ibrahim Gamal"), suas lutas contra a miséria e as doenças de sua pátria, seus amôres com lindas mulheres, suas aventuras com bandos prepotentes das tribos árabes do norte da África. A história, de conteúdo melodramático, não credencia esta nova produção da Alemanha, país que ùltimamente não anda fazendo um bom cinema. A partir de amanhã, segunda-feira, no circuito do "Pathé".*

"MESSALINA, VENUS IMPERIAL"

*Mais um supercolosso bíblico-histórico "abacaxi" do cinema italiano grandiloqüente, enfático, comercial, gritante, populoso, cacete e musculoso de nossos dias. Em vez de bíceps e músculos de Hércules e outros fortudos dos tempos da antigüidade greco-romana, agora vão aparecer pernas, busto, costas, seios, ancas de uma mulher que dizem foi uma tentadora devassa e corrupta, a senhora dona Messalina, sedutora de homens e de bichos. Na pele de Messalina, a inglêsa e escandalosa Belinda Lee, especialista em "strip-tease" do busto, canastrona ao máximo. Ao lado dela, cobiçando-a, estão Spires Focas (será um "Joca"?), Gian Carlo Seraglia, Giulio Donnini e outras. Em "Technicolor" e "Techirama", o filme entra amanhã em exibição no cine "Flórida" e circuito.*

# CARNAVAIS TAMBÉM PELAS TELAS DA CIDADE

A próxima semana cinematográfica carioca vai desenrolar-se sob o signo da maior folia momesma do mundo. Apesar disso, das farras, dos bailes, das pulações nas ruas, das fantasias, das batucadas, das escolas de samba, há muita gente circunspecta e sizuda que não quer nada com a confusão provocada pelo alucinado Rei Momo. Gente que sem sair de seus hábitos morigerados, procura os cinemas para passar algum tempo afastado do abrasado calor carioca. Para êles a semana se apresenta variadíssima, muito divertida, com filmes para todos os gostos e paladares. Entre os lançamentos avultam o nacional "A Morte Comanda o Cangaço", apesar da imitação palpável e muito visível de "O Cangaceiro", o mexicano "Aventuras do Pequeno Polegar" (para o público infantil), o ítalo-franco-alemão "O Tigre da Índia", do veterano e grande diretor Fritz Lang. O alemão O. W. Fischer, entre os intérpretes, comparece com dois filmes: "El Hakim" e "O Passageiro de Última Hora". Cremos, pesando bem os prós e os contras, que "A Morte Comanda o Cangaço" vai levar a melhor nesta competição com a França, o México, a Alemanha, a Itália. O público já sabe que a fita de Aurora Duarte é bem feita, bem cuidada, bem fotografada, e atesta o progresso técnico do cinema brasileiro. Apesar de seus defeitos de concepção dramática, da linha pouco original de sua história, é um filme que deve ser visto e prestigiado. E é só. No mais, divirtam-se no carnaval, agarrem sua cabrocha e "metam os peitos" que o carnaval é curto e a vontade de gritar, de cantar, de dançar, de se esbaldar, é muita! E viva o carnaval do Rio, o melhor do mundo!

"A MORTE COMANDA O CANGAÇO"

"O TIGRE DA ÍNDIA"

*Finalmente vai o público carioca conhecer um dos filmes nacionais mais comentados e aguardados dos últimos anos. Trata-se de "A Morte Comanda o Cangaço", produção de "Aurora Duarte Produções Cinematográficas", em côres "Eastmancolor", já exibida em sessão especial para os membros da Associação Brasileira de Cronistas Cinematográficos. O filme é de linha de visível inspiração de "O Cangaceiro", película pioneira no gênero das lutas rurais brasileiras. A famosa fita de Lima Barreto está presente em todo o desenrolar desta produção de Aurora Duarte: a estrutura dramática a ambientação, indumentária e até mesmo em inúmeras situações que repetem, quase em papel-carbono, seqüências inteiras de "O Cangaceiro". Vale dizer: "A Morte Comanda o Cangaço" não é absolutamente, um filme original. É um bom filme porque foi cuidado, com preocupação superior de elevar o nível técnico de nossa produção fílmica, com uma fotografia de ótima qualidade, de autoria do jovem e competente Tony Rabatoni e excelente trabalho dos Laboratórios "Rex" de São Paulo.*

*A fita é de linha de fácil e certo agrado popular e, por essa razão, foi disputadíssima pelos exibidores cariocas levando a melhor a emprêsa de propriedade do Sr. Luiz Severiano Ribeiro Júnior. Além de tudo, "A Morte Comanda o Cangaço" vem precedida da propaganda de seu grande sucesso de bilheteria alcançado em São Paulo, onde, há várias semanas, se encontra em exibição no Cine Ipiranga. A direção é de Carlos Coimbra, bastante razoável, apesar da decalcagem irrefutável de "O Cangaceiro", o argumento é de Válter Guimarães Mota responsável direto pela imitação tão flagrante do filme celebérrimo de Lima Barreto, os diálogos, bem elaborados e de boa fidelidade regional, de Francisco Pereira da Silva. No elenco estão Aurora Duarte, Alberto Ruschel, Milton Ribeiro, Rute de Souza, Lyris Castellani, Les Avelar e outros. O filme brasileiro é, seguramente, o mais curioso e esperado lançamento da próxima semana cinematográfica. A partir do dia 15, exclusivamente no Cine São Luiz.*

Este filme, dirigido por Fritz Lang, rodado inteiramente na Índia, inclui dois episódios distintos, reunidos numa só película: «O Tigre da Índia» e «Sepulcro Indiano». Trata-se de uma co-produção entre a Itália, França e Alemanha, com predominância de técnicos e intérpretes alemães, filmada em Udaipur e Jaipur, na Índia, em «Eastmancolor», e apresentando um elenco internacional, onde avultam os nomes de Debra Paget, Paul Hubschmid, Sabine Bethman, Guido Celano, Angela Portaluri e outros. A grande credencial da fita, que trata de um drama onde se mesclam lendas, superstições, hábitos e crendices indianas com aventuras vividas por exploradores europeus, é a direção do mestre Fritz Lang, agora metido numa experiência inteiramente inédita em sua longa carreira. O filme é de grande aparato técnico, na linha das superproduções de grande custo e grande movimentação de massas, atributo da cinematografia italiana de nossos dias. De qualquer forma, pela presença de Fritz Lang e pela beleza exótica e misteriosa da Índia, o filme pode ser uma boa surprêsa, estando cotado como um dos melhores lançamentos da próxima semana. A partir do dia 13, exclusivamente no Cine Ópera.

## "Grande Hotel"

A partir de amanhã, dia 13, nos Cines "Rex", "Copacabana" e "América", volta ao cartaz o filme alemão "Grande Hotel", lançado, tempos atrás, no "São Luiz". Direção de Gottfried Reinhardt, baseado no romance de Vicki Baum, o filme conta, no elenco, com os nomes de Michele Morgan, O. W. Fischer, Sonja Ziemann e outros. Quando de seu lançamento, a fita não foi bem recebida pela crítica, e nem tampouco pelo público.

*Bridge*

JOSÉ DULPHE PINHEIRO MACHADO

## Uma procissão de Ases e Reis

As férias de Milton Martins Ferreira, passadas em Campos do Jordão, foram particularmente proveitosas, especialmente para nós. Imaginem que, ao fim de um certo tempo, já entediado por não ter nada o que fazer, Miltinho resolveu matar o tempo compondo a curiosidade bridgística que ora publicamos. Trata-se de um carteio bizarro onde se verifica uma verdadeira procissão de "Ases" e "Reis". Não satisfeito com esta condição extravagante, lêe inventou, ainda, uma posição de "gambito" combinada com a técnica de corte e balda e do squeeze... Eis a curiosidade:

**NORTE**
E — A D V 6 3
C — A 2
O — D 3 2
P — A 3 2

**OESTE**
E — R 9 4
C — V 10 9 8 7 6 5 4
O — R
P — R

**LESTE**
E — ———
C — R
O — V 10 9 8 7 6
P — V 10 9 8 7 6

**SUL**
E — 10 8 7 5 2
C — D 3
O — A 5 4
P — D 5 4

SUL deve realizar doze vazas tendo como trunfos o naipe de espadas. Vamos supor que OEST Esaia em copas. NORTE joga o "Ás", produzindo a queda do "Rei" "sêco" de LESTE. SUL descarta o "3" de copas. A seguir, SUL entra na mão em ouros e OESTE é forçado a servir o "Rei" de ouros "sêco". SUL aproveita a mão para prosseguir com o "10" de espadas. OESTE entra sabidamente com o "Rei". Esta é a sua melhor tentativa de defesa. Após ganhar a vaza com o "Ás" de espadas SUL joga o "Ás" de paus, eliminando o "último" "Rei" ausente. Copas novamente para a mão e o "8" de espadas para o "Valete" tendo OESTE descartado o "9". Está preparado o palco para a cena final. Nesta altura dos acontecimentos, a posição será a seguinte:

**NORTE**
E — D 6 3
C — ———
O — D 3
P — 3 2

**OESTE**
E — 4
C — V 10 9 8 7 6
O — ———
P — ———

**LESTE**
E — ———
C — ———
O — V 10 9 8
P — V 10 9

**SUL**
E — 7 5 2
C — ———
O — 5 4
P — D 5

Já vimos os quatro "Ases" e os quatro "Reis" saírem fora da circulação. Agora vem o "gambito". SUL joga o "2" de espadas, desmedio, é obrigado a pegar a mão com o potente (!) "4" de espadas e jogar copas. O corte e balda resultante devolve a vaza para SUL, que corta na mão, baldando da mesa o "2" de paus. Finalmente, o squeeze sôbre LESTE nos naipes pobres se concretiza com a realização da última espadas do "morto". Bastante complicado, vocês não acham? Enfim, como estamos na era dos "sputniks"...

**AGRADECIMENTO**

Desejaríamos, aqui, externar nossa satisfação e agradecimento pelas inúmeras provas de aprêço recebidas por motivo do lançamento do livro "Teoria e Prática do Squeeze" no último dia 6 do corrente. Na ocasião, tivemos o grato prazer de receber a visita de várias personalidades do nosso meio social, dentre as quais mencionamos o dr. Ênio Simões, presidente da Federação Mineira de Bridge e Senhora, dr. João Miranda Jordão, presidente da Federação Carioca de Bridge e senhora, coronel Milton Alvarenga, presidente do Bridge Clube do Rio de Janeiro, ministro Armando Trompowski, a crônica especializada e a elite do Bridge carioca. Em resposta a uma locução nossa sôbre o livro, fêz uso da palavra o dr. João Miranda Jordão, que traduziu em amáveis palavras as congratulações formuladas pela Federação pela concretização da obra em aprêço.

Já tivemos o ensejo de esclarecer em nossa coluna do último domingo os motivos que determinaram a confecção dêste trabalho. Aludimos, então, ao prefácio de Paulo Austregésilo, que por carência de espaço não pudemos reproduzir. Assim, desejaríamos explicar sucintamente em que consiste a orientação imprimida ao livro. A primeira parte trata do squeeze simples. Procuramos reunir todos os elementos indispensáveis à finalização do squeeze unilateral, de molde a proporcionar ao estudioso um campo de estudo simples mas objetivo. Por esta razão, foram omitidas posições mais complexas de squeeze, a fim de atender exclusivamente à exposição da base que rege sua consecução. A segunda parte trata do duplo squeeze. Ainda aqui procuramos, na medida do possível simplificar o trabalho do leitor, esquematizando essa modalidade de arrôcho em três posições fundamentais, que atendem a tôdas as variantes derivadas da espécie. Foi adotada a nomenclatura **C2, C1 e C** para facilitar a memorização e rápido reconhecimento dêles. Já a terceira parte do livro aborda os casos mais complexos de squeeze que delimitam os famosos problemas de "duplo morto". Achamos indispensável a inclusão dêsse estudo a fim de proporcionar ao estudioso os necessários meios para poder aprofundar-se no assunto se tal fôr do seu agrado e, conseqüentemente, adquirir a base indispensável ao exame dos mencionados problemas e, quiçá, de outras posições mais difíceis que possam ser resolvidas com as cartas dos flancos encobertas, isto é, na partida viva. A quarta parte cogita ùnicamente da defesa. É, sem dúvida alguma, sobremaneira difícil a percepção sob o ponto-de-vista da defesa dos elementos que provocam a destruição do squeeze. Entretanto providencialmente, a defesa contra o squeeze baseia-se em princípios importantes e bastante claros. A êles voltamos, pois, nossas atenções, estabelecendo regras de diagnóstico e ataque que constituem as premissas básicas do processo empregado para subtrair-se aos efeitos de uma compressão.

Para finalizar, desejaríamos frisar que a grande maioria das ilustrações utilizadas foram extraídas de partidas realmente jogadas nos círculos bridgísticos do país. Em outros casos, tornou-se necessário recorrer-se à composição. Por fim, em homenagem às maiores autoridades mundiais no assunto, reproduzimos alguns exemplos compilados e cuidadosamente selecionados das referidas fontes.

Eram estas as considerações que tínhamos a fazer sôbre a obra. Mais uma vez, o nosso muito obrigado a todos pelas atenções recebidas.

*Jazz*

# Sucesso do Brasil no III Festival Sul-americano

FLÁVIO E. MACEDO SOARES

MONTEVIDÉU (Via Varig) — Depois de uma rápida e confortável viagem pelo "Caravelle" da Varig chegamos às 13 horas do dia 27 na capital uruguaio, onde fomos recebidos com excepcional cortesia pelo sr. Alfredo Silveira Lima, presidente do clube "Peña de Jazz", organizador da excursão, e um bando entusiástico de amigos do Jazz, inclusive um brasileiro, o sr. Antônio Maria Fernandes Ribeiro que nos serviu de cicerone. De grupo nacional faziam parte o conhecido cronista Sílvio Túlio Cardoso (chefe da delegação), os músicos Juarez Araújo (ts), Aurino Ferreira (bs), Bill Horne (tp), Sérgio Mendes (p), Osvaldo Castro (dms), o cronista César Dragonero e o autor desta seção. No dia seguinte se uniu à delegação o contrabaixista Luís Paulo.

Antes de mais nada é preciso se afirmar uma coisa: no Uruguai se gosta de "jazz". O país já conta com dois ótimos clubes dedicados à música, o já mencionado "Peña de Jazz", lindamente instalado, com discoteca própria e sala de concêrtos, que tende para os estilos tradicionais, e o "Hot Clube de Montevidéu", que dá preferência às escolas modernas. Por ocasião de nossa visita havia entre êsses dois clubes uma certa animosidade, infelizmente para todos. À noite as delegações do Uruguai, Argentina, Chile e Brasil se encontraram com interpretações informais de música jazzística. Desde o princípio dois conjuntos se afirmaram: os "Saint Louis Stompers" Argentinos, destacando o cornetista Jorge Perazzo, uma réplica impressionante de Bix Beiderbecke, e o brasileiro.

No dia seguinte as quatro delegações iniciaram a série exaustiva de viagens a Punta del Este, La Paloma e Piriápolis. Em Punta del Este tiveram início os concêrtos no estádio-cidade hotel Arcobaleno. A cidade-balneário é simpaticíssima e impregnada até os ossos de música brasileira. Durante nossa estadia já se apresentavam com muito sucesso o vocalista João Gilberto e a cantora Maisa Monjardim, o pianista Luís Carlos Vinhas, o jovem contrabaixista de Niterói, Tião Neto, e muitos outros.

●

O conjunto brasileiro foi considerado por pràticamente todos o melhor da temporada. Para começar, era o único musicalmente independente de influências diretas. Era de todos o mais autêntico, o que havia assimilado e nacionalizado com mais perfeição a música de "jazz" inclusive tocando jazzìsticamente coisas como a "Aquarela do Brasil" de Ari Barroso e "Samba de uma nota só" de Antônio Carlos Jobim. Outra razão foi o saxofonista Juarez, que executou no Festival algumas de suas melhores "performances" — o que não é dizer pouco — impressionando vivamente as audiências locais. A imprensa uruguaia, então, tecia elogios quase embaraçosos aos brasileiros em geral e a Jurarez em particular. No "El País" de 20-1-61 lia-se o seguinte: "... Os seis homens do conjunto, cada um idôneo conhecedor de seu ofício, estabeleceram até que ponto o

*Na sede do "Peña de Jazz", da esquerda para a direita: Julio Pardo (cl) argentino, Yuyo Renjifo (tp) chileno, Júlio Cuccurullo (dms) uruguaio e Patricio "Pato" Valenzuela (tb) chileno.*

"jazz" amadureceu no país do norte (Brasil). O saxofonista tenor Juarez Araújo, um dos melhores do seu instrumento que já se escutou por aqui possui ierarquia suficiente para se encontrar de igual para igual com os melhores dos EE.UU. Até a sua própria postura (o tórax e braços erguidos, as pernas sustentadas em levíssimo arco) marcavam o arquetipo do jazzman ... com os olhos cerrados, como buscando ler alguma par

(Conclui na pág. 4)

# COMO DEVE SER UM BOM MOTOR PARA IRRIGAÇÃO

## De fácil manejo e razoável economia

**Os motores que consomem gasolina, álcool ou querosene, pelo preço corrente dêsses combustíveis, produziria uma irrigação de custo verdadeiramente exorbitante. Além disso, pela complicação de magnetos, válvulas, carburadores etc., são sujeitos a constantes desarranjos que reduzem a fundo sua eficiência. Por fim, precisariam de motoristas mais especializados, pois, do contrário, não resistiriam ao trabalho contínuo exigido pela falta de chuvas em largo período.**

**Os que queimam óleo cru consomem mais ou menos o mesmo volume por cavalo-hora, entretanto, o combustível chegaria ao local de utilização por um preço 50%, no máximo, abaixo dos anteriores.**

CARACTERISTICAS:

**Um motor Diesel, para serviço agrícola em particular, deve ser construído de tal maneira que:**

**1 — Necessite o mínimo de cuidados possível;**
**2 — possa ser conduzido por qualquer pessoa;**
**3 — seja construído sòlidamente;**
**4 — apresente o menor desgaste possível, comportando substituição de peças outras e aplicação de técnicas e materiais modernos;**
**5 — possua peças substituíveis, principalmente as essenciais, sem necessidade de ajustes, retificações etc., dependentes de mecânicos especializados e máquinas próprias;**
**7 — seja fácil de desmontagem e de rápida montagem.**

Partindo dêsses princípios, o motor deverá apresentar-se nas seguintes condições:

De simples construção, baixo ponto de gravidade, para o que deve ser horizontal, econômico no consumo de combustível, boa combustão, para a qual deve ser de quatro tempos, grande compressão e com ausência de válvulas.

No nosso clima torna-se necessária uma refrigeração eficiente. Uma refrigeração a evaporação seria suficiente e eliminaria todos os inconvenientes do radiador, bem como dos vasamentos, soldas e consertos, além dos cuidados nos transportes.

A refrigeração mais adequada para nossas condições seria sob pressão proveniente da bomba. Essa faria circular dentro do motor, água fria constantemente renovada, injetando a quantidade necessária, regulável por meio de uma torneira e aspiraria a água quente, a qual seria expelida junto com o grande volume de água de irrigação. A refrigeração independeria da falta possível de atenção do trabalhador encarregado do serviço.

Um descuido da lubrificação esquenta os mancais e os faz fundir. Os mancais de bronze, metal e similares devem ser substituídos por rolamentos de esferas, até mesmo na biela. Isto faria com que a vida do motor independesse da lubrificação proveniente do funcionamento da bomba de óleo, do entupimento da mesma, da qualidade do óleo, da capacidade do filtro etc., provocando, assim, um aquecimento, o oue derreteria, inevitàvelmente, o metal dos mancais. Os novos mancais deverão ser ajustados por mecânicos especializados.

Os rolamentos de esferas permitem excluir todos êstes inconvenientes, inclusive a supressão da bomba de óleo lubrificante.

Consegue-se com os mesmos uma marcha mais macia, mais silenciosa, de fácil arranque do motor e, principalmente, a fácil substituição de qualquer rolamento, tratando-se de SKF, largamente representado no País.

## Bilhete à Antonio Maria

*LENDO um seu comentário, "Viaj Apertada", a respeito de um artigo nosso no qual focalizamos o aumento assustador da população canina no Estado da Guanabara, venho esclarecer um ponto, o que parece, não foi muito bem compreendido.*

*Para você e para aquêles que "acham belo, pelas manhãs (também poderia ser pelas tardes e noites, por que não?), ver a cachorrada amando livremente", tenho a esclarecer que também não somos contra nem a favor; não achamos bonito, nem feio, mas sim, perfeita e fisiològicamente normal, os folguedos amorosos e desprovidos de complexo "dos melhores amigos do homem" (provàvelmente quando o homem é o dono). Tanto assim, que no nosso modesto artigo não mencionamos a palavra "castração", e sim "esterilização" o que, como você bem sabe, é sòmente a incapacidade de reprodução da espécie...*

*Se o bom Maria, ler com mais atenção o que escrevemos, poderá observar que, em certo trecho, o processo por nós sugerido, é um recurso para diminuir (e não castrar), um pouco, a proliferação, sem, contudo, retirar aos animais "o seu ardor genésico", não havendo, portanto, nenhum inconveniente que possa impedir o que você entende por "beleza dos espetáculos matinais, oferecidos pela cachorrada despreocupada e alegre", em exaltação a Eros...*

*Não tenha receios, pois, Antônio Maria, porque os animais submetidos a tal processo, terão apenas reduzido o coeficiente de natalidade, continuando a permanecer com tudo o que é seu, excluindo-se sòmente a capacidade de concepção. — Os espetáculos continuarão, sem dúvida...*

*Temos a certeza que você está realmente mal informado a respeito do que vem preocupando as autoridades sanitárias do mundo inteiro. A raiva não é sòmente uma ameaça em potencial aos humanos e canídeos, mas sim uma doença para a qual não existe tratamento a não ser por intermédio da vacina, o que representa um tratamento doloroso, demorado e triste de se presenciar.*

*O Instituto Pasteur poderá lhe prestar informações mais pormenorizadas, mostrando que pelo menos seiscentas pessoas em média, são submetidas mensalmente a esta modalidade de tratamento.*

*Não sei se o Antônio Maria tem filhos. Entretanto, sabemos que deve ser um grande amigo das crianças. Veja as estatísticas e verifique que 90% das pessoas que procuram o Instituto Pasteur, compõe-se quase que exclusivamente de crianças de 5 a 12 anos.*

*Acreditamos, também, que pelo simples fato de os seus amigos mais em evidência nunca terem ficado hidrófobos (com o que também nos congratulamos), outras centenas de pessoas menos notórias e mais anônimas, entre as quais, novamente formamos, se consideram também suas amigas, apesar de não terem o privilégio de conhecê-lo pessoalmente, esperando, contudo, que a recíproca seja verdadeira.*

*Não temos dúvidas em afirmar, que entre as vítimas e familiares destas, das tragédias de Fortaleza e Uruguaiana, a grande maioria se considerava e se considera amiga de Antônio Maria.*

*Por essa razão, não conseguimos atinar com o porquê da seleção feita por você...*

*Levamos ao seu conhecimento, ainda, que outras doenças, tais como tuberculose, tinhas, sarnas, muitas verminoses, etc., são transmitidas às crianças (vítimas sempre indefesas, na sua inocência), pelos cães mal cuidados e por falta de esclarecimentos aos seus proprietários.*

*Dessa maneira, do mesmo modo que não preconizamos a formação de cães-eunucos nem cadelas sexualmente frias, continuamos favoráveis a certas medidas tendentes a diminuir o número da população canina no Estado.*

*O único argumento que poderia impressionar desfavoràvelmente, seria o fato de o método ser nada original, tendo-se em vista que há centenas de anos vem sendo sistemàticamente empregado pelos humanos, variando sòmente os processos, mas visando à mesma finalidade.*

*Na verdade, para muitos, deve ser, de fato, muito bonito e até mesmo estimulante, ver a cachorrada amando livremente, pelos claros caminhos da manhã... Entretanto, ninguém, pelo menos até hoje, se lembrou de amparar condignamente os "protagonistas" em retribuição à beleza do espetáculo apresentado, para que, nas noites frias e escuras do "inverno não muito remoto", os "ex-artistas" não venham perambular famintos pela cidade, nem sejam escorraçados a pontapés, por aquêles que outrora os aplaudiam calorosamente...*

*Parece que assim, deve ser a vida...*

**J. J. FERREIRA**

*P.S. — No dia em que um vira-latas, furioso ou mesmo suspeito, lhe pegar de jeito e você tiver que ser obrigado, além das costuras e curativos, a fazer de 28 a 60 injeções debaixo do couro da barriga, injeções que levam ácido fênico e escangalham com qualquer fígado, por mais bem "curado" que esteja, eu quero ver se o amigo continuará ainda, achando bonito ver a cachorrada procriando despreocupadamente nos belos caminhos da manhã...*

J.J.F.

## Atividades ruralistas

JOSÉ A. VIEIRA

### CLUBES AGRICOLAS

A campanha dos clubes agrícolas há de ser no Brasil, país de enorme extensão territorial e de extraordinárias possibilidades agropecuárias, um dos mais importantes movimentos ruralistas, congraçando centenas de milhares de jovens, de ambos os sexos, apoiados por numerosos líderes das nossas comunidades do interior e pelas autoridades públicas.

Trabalhando a terra e criando animais, bem assim realizando tarefas outras, tudo na base do mais sadio espírito de cooperação, a juventude rural brasileira será preparada para formar os novos contingentes agrícolas da pátria.

A preparação começará nos bancos das escolas primárias rurais e prosseguirá dentro e fora das atividadesm escolares, mediante a assistência do professorado devidamente habilitado e sob orientação de técnicos extensionistas.

Cursos de Treinamento continuam sendo realizados, em número cada vez maior, a fim de capacitar as professôras rurais a conduzir seus núcleos educativos...

### PRÁTICAS EXTENSIONISTAS

Levantamento procedido pela Associação Brasileira de Crédito e Assistência Rural indicou que nada menos de oitenta municípios, em diversas regiões do país, reclamam os serviços de extensão rural. Se fôsse necessário uma prova concludente do alcance das práticas extensionistas, sreia suficiente esta procura recente para demonstrar as vantagens inegáveis dos métodos de extensão rural e crédito supervisionado.

Outro fator eloqüente diz respeito à origem dos pedidos. Via de regra são as entidades máximas na vida municipal, tais como as Prefeituras, Câmaras de Vereadores, Associações Rurais, Cooperativas de Produtores, etc., que formulam a solicitação.

Igualmente ilustrativo é o fundamento usual de tais pedidos, versando sôbre os resultados alcançados pelos municípios já contemplados com o extensionismo e advogando idênticos proveitos para as comunas solicitantes.

### IMPORTÂNCIA DA IMPRENSA AGRICOLA

São os jornais um dos mais importantes veículos das relações públicas entre os centros rurais e os centros urbanos. Por isso, é enorme a responsabilidadme da imprensa no trabalho permanente de divulgação e orientação.

A ela também cabe desestimular, por tôdas as formas, o êxodo rural desordenado, lutando pelas justas reivindicações dos que trabalham a terra.

Os jornais que possuem seções, páginas ou suplementos agropecuários prestam serviços inestimáveis ao país e aos que se interessam pela terra e pelo seu melhor aproveitamento. Também as revistas especializadas ajudam com entusiasmo a grande obra de soerguimento econômico de nossa Pátria. Merecem, por isso, o apoio do povo e do govêrno.

### PROTEÇÃO AOS ÍNDIOS

O Serviço de Proteção aos Índios ao lado das missões religiosas, vem promovendo de há muito uma política de aproximação e atração do indígena, política esta que figura entre os motivos de glória do Brasil republicano.

Rompendo com uma tradição muitas vêzes secular, coube ao govêrno federal, através das expedições pioneiras do marechal Rondon, encaminhar em têrmos novos, de integral respeito à personalidade do índio, a obra de incorporação do silvícola à civilização.

Quem conhece o trabalho empreendido neste meio século de atividade incansável há de tributar aos patrícios que se empenharam na tarefa a homenagem de respeito e gratidão a que fazem jus. Basta lembrar a divisa de "morrer para não matar", que dominou o Serviço, para torná-lo merecedor da nossa admiração.

Mesmo que, em determinados momentos alguns servidores houvessem manifestado merecimento menor, nem por isso o serviço sairia deprimido do julgamento, pois aí, estariam os seus mortos, tombados no cumprimento do dever, para consagrá-lo na opinião do país.

Nos anos que se avizinham o Serviço de Proteção aos Índios terá pela frente um imenso trabalho para assegurar os contatos entre os brancos e os indígenas nas novas áreas que estão sendo abertas à civilização. Ampliar a obra missionária é também uma necesidade em face dos excelentes resultados já obtidos...

### RENOVAÇÃO DAS LAVOURAS

A renovação das lavouras brasileiras é um esfôrço que precisa ser executado sem demora. Não se pode mais continuar a produzir em condições precárias e antieconômicas, colhendo pouco e a preços elevados.

Mesmo sem o aumento da área cultivada e com um trabalho bem menor, poderíamos, caso racionalizássemos as lavouras, obter resultados muito mais compensadores. O aumento da produtividade agrícola fácil de ser alcançado sempre que seguirmos as normas indicadas, significaria um acréscimo de valor substancial na nossa agricultura, com proveitos altamente compensadores para o país e para os produtores.

A medida que os particulares forem se convencendo das vantagens que encerra a substituição das culturas antigas por outras novas e mais econômicas, crescerá o movimento de renovação agrícola e mais se consolidará a agricultura no Brasil, com reflexos diretos e imediatos no fortalecimento da nossa economia.

### O EPISCOPADO E AS SEMANAS RURALISTAS

As Semanas Ruralistas, que são promovidas pelo Ministério da Agricultura (SIA) e pelo Episcopado Brasileiro, com a cooperação de autoridades federais, estaduais e municipais, bem assim de representantes das classes produtoras, visam levar às famílias campesinas uma orientação mais adequada à solução de alguns problemas que as afligem.

Com a ajuda do clero e dos técnicos, tais certames vêm se constituindo promissoras sementeiras de boas idéias, de oportunas indicações e de magníficas iniciativas em benefício das pequenas comunidades de nosso vasto território. Têm caráter mais de divulgação ruralista do que de ensino e assistência. Suas vantagens educativas são freqüentemente proclamadas pelos próprios interessados, tanto que os pedidos para a sua realização crescem de dia para dia, procedentes das mais variadas regiões.

As Semanas Ruralistas aproximam autoridades, técnicos e produtores, estabelecendo camaradagem e entendimento para trabalhos em cooperação; juntam os que trabalham isoladamente, coordenam esforços, planejam campanhas, debatem problemas, apresentam sugestões, solicitam apoio, incentivam a colaboração geral, criando um clima favorável ao entendimento e à melhoria das atividades do campo.

Louve-se, mais uma vez, a obra social da Igreja Católica no Brasil, cujo trabalho vem merecendo os maiores elogios. Um grupo de bispos vem realizando, de fato, um trabalho ruralista que constitui exemplo do que se pode fazer em benefício das populações campesinas.

## Umidade e avicultura

Um dos mais sérios entraves à produção de ovos de boa qualidade é a permanência das poedeiras em galinheiros mal construídos, em cujo ambiente não se faz a remoção natural da umidade. Camas úmidas, além de vários outros inconvenientes, alguns bem graves, são responsáveis, também, pela má qualidade dos ovos enviados ao mercado consumidor.

A remoção da umidade é conseqüência direta da ventilação do galinheiro. E' fácil compreender a sua significação: um lote de 500 galinhas deixa no galinheiro, diàriamente, cêrca de 57 litros de água. Para a eliminação desta água, é indispensável uma grande movimentação de ar, ou seja, uma ventilação adequada. Mesmo quando se usa um bom absorvente sôbre o piso, a velocidade da remoção da umidade dependerá, sempre, da ventilação. O avicultor não deve esquecer, porém, que há uma grande diferença entre ventilação e corrente de ar. Esta pode ser prejudicial quando incide sôbre as aves. A ventilação adequada, além de remover boa parte da umidade, introduz no galinheiro ar puro, e isto significa boa saúde para as galinhas e sua maior produtividade.

(Conclui na 4a. pág.)

## Chácaras e quintais

*CHACARAS E QUINTAIS — Acha-se circulando o número de janeiro da tradicional revista agrícola brasileira "Chácaras e Quintais", que completa agora 52 anos de publicação ininterrupta, fundada que foi em 1910 pelo saudoso conde Amadeu Amidei Barbiellini e é dirigida agora pelo eng.º agr.º J. S. Inglez de Sousa. Do presente fascículo destacamos as seguintes colaborações: A maldição dos incas, pelo Sr. Harry Blossfeld; Viticultura em marcha, pelo eng.º agr.º J. S. Inglez de Sousa; Melão caboclo ou coroá, pelo Dr. Raul Drummond Gonçalves; Notícias científicas a granel, pelo prof. Pe. Camilo Torrend; Conversa de vizinhos, pelo Dr. Joaquim Mourão de Serpa Pinto; Consultório avícola, pelo med. vet. Valdetrudes dos Santos Monteiro; Notas avícolas; Novidades em avicultura, etc.*


COCCIDEOSE | PULOROSE

BIFURAN

IMUNIZA E CURA

**BIFURAN** o primeiro e mais positivo remédio contra a Coccideose, atua melhor porque tem **"ação dupla".**
Enquanto cura as aves atacadas, o princípio atuante de **BIFURAN** vai criando defesas próprias, que as imunizam para o resto da vida!
Isto é a **"ação dupla"** que só **BIFURAN** possue.
E ainda mais, **BIFURAN** ajuda a converter as rações das aves em carne e ovos. É o chamado **Poder de Conversão** de **BIFURAN**
Exija rações medicadas com **BIFURAN,** ou adicione-o Você mesmo às rações que usa
Pode ser usado para pintos, poedeiras e reprodutores. Não é tóxico.

**Fabricado por**

**LABORATÓRIOS Eaton DO BRASIL LTDA.**

Rua Figueira de Mello, 406 — Rio de Janeiro - G. B.

**Distribuidores exclusivos**

**COMPANHIA INDUSTRIAL FARMACÊUTICA**

Caixa Postal, 3766 - Rio de Janeiro - G. B.

BIF - 1/61 - 002 WINDSOR

## Híbrido não, "meio-sangue"

OCTÁVIO DOMINGUES

Vamos louvar nossos avicultores que, numa demonstração de progresso, estão empregando o cruzamento entre raças puras para obter aves vigorosas, mais rústicas, de crescimento mais rápido e mais produtivas. Trata-se de uma aplicação do chamado "vigor híbrido" ou heterose, conhecido já da velha Zootecnia.

Conhecido e que começou remotamente, na prática da criação, com a produção do *burro* ou *mulo*, animal que tanto ajudou o Brasil a crescer e progredir. O burro ou o mulo é o tipo impressionante, e por isso clássico, dos excelentes efeitos dessa mistura de sêres, de origens diefrentes.

Sabe-se que, quanto mais afastados na escala zoológica, mais intensamente se mostra a reação favorável, isto é, a heterose. Assim é que quando acasalamos indivíduos de espécies diferentes (Jumento com Egua), o produto manifesta um grau mais intenso de heterose (vigor, rusticidade, robustez, etc.) do que quando se trata de indivíduos de raças diferentes (caso das galinhas).

Está visto, então, que há uma variação dêsses efeitos, em intensidade, no produto de tais acasalamentos. Assim é que, quando se acasalam indivíduos de espécies diversas, o produto é estéril. E por isso foi chamado **híbrido** (do grego, ultraje, violação). E o acasalamento de espécies diversas foi chamado hibridação.

Mas, quando acasalo indivíduos de raças diferentes não posso dizer que estou fazendo hibridações. A reprodução entre indivíduos da mesma espécie e de raças diversas sempre se chamou cruzamento, desde o século passado. Não sendo, pois, hibridação, seria êrro crasso falar em híbridos, para designar os produtos de um simples cruzamento de galinhas.

E como nomear os produtos do acasalamento de **raças** diferentes (caso das galinhas?... E' coisa velha, já conhecida dos criadores do século passado. O produto de um cruzamento é um MESTIÇO. Nada tem de híbrido, pois êle é fecundo, indefinidamente.

No caso de cruzamento, que é objeto dêstes comentários, isto é, da produção de uma geração de mestiços, para explorar suas exvelentes qualidades determinadas pelo fenômeno da heterose — o que se dá é a formação de um mestiço com metade do patrimônio genético de cada raça, por isso denominado "meio-sangue".

Se se quer, pois, um nome para designar o produto dêsse cruzamento, aí o temos: **meio-sangue** (e nunca híbrido).

E o método aplicado denomina-se **"cruzamento industrial"**. Que é o cruzamento no qual se para na primeira geração de mestiços, mestiços de meio-sangue.

Vamos fazer, pois, cruzamento industrial, para a produção de meio-sangue que são aves mais rústicas, de crescimento mais rapido e de postura mais elevada. E que oferecem mais uma vantagem, ainda no ôvo — melhor chocabilidade, que se expressa, segundo Hutt (1934), num aumento de 5 a 20% mais do que nas raças puras, isto é, o embrião mestiço tem mais elevada chocabilidade (mais de 5 a 20%).

Chamar híbrido aos produtos de um cruzamento industrial pode ser sinal de conhecimento da língua inglêsa (ou americana...), de português. Chamemo-los pelo seu exato nome: mas não de zootecnia, nem "meio-sangue"...

## Comprimidos avícolas

**1** *Com o brilhante artigo, de "recomendação tecnica", acima publicado, o Dr. Otávio Domingues, — um dos maiores mestres da Zootecnia patrícia, vem esclarecer àqueles que, em virtude de uma "viagenzinha de estudos" de 4 a 8 semanas nos Estados Unidos, voltam querendo modificar a nomenclatura zootécnica, numa demonstração ridícula de conhecimentos não auferidos, a fim de impressionar meia dúzia de basbaques, muitos dos quais fingem "engolir a pílula", pelo simples fato de não polemizar com aquêles que "tantos conhecimentos trouxeram de terras distantes", mas que até o momento presente nada de prático começaram a produzir...*

**2** *Aliás, o negócio é sempre assim. O Govêrno, com as magras economias sugadas do consumidor, teima em conceder "passe livre" para qualquer um, que saia premiado com viagens dêsse tipo, sem uma triagem conveniente do elemento sorteado. Dessa maneira, ofuscados certamente pelas grandes coisas existentes na terra do Tio Sam, o bolsista indígena parece esquecer o que de fato foi lá ver e como é bonito dizer certas palavras tais como "híbrido", "cross", "broiler", "stress", "culling", etc., tomam nota cuidadosamente das mesmas e na primeira oportunidade descarregam em cima de nós...*

**3** Uma nota num matutino carioca, revela que "de acôrdo com as estatísticas oficiais, o consumo de ovos continua inferior às reais possibilidades da nossa população"...

Focalizando que cada carioca come sòmente um sétimo de ôvo, diàriamente ou seja, um ôvo por semana, diz parecer "lógico" que a população pobre "abra mão" (compulsòriamente) da parte que lhe cabe, em favor das classes econômicamente favorecidas pela "roda da fortuna"...

Diz ainda, que maior fornecimento do produto, em condições mais favoráveis, não é lá muito simples...

**4** A única solução encontrada, seria o aumento da produção, no entender do comentarista, de modo a torná-la também mais econômica, permitindo, dessa maneira às camadas mais pobres (não existe nenhuma camada mais pobre, pois ou o sujeito hoje em dia é pobre ou não o é), incluir, o ôvo nas refeições. Diz ainda o comentarista que a avicultura doméstica poderá ajudar a solução do problema alimentar...

Afirmando que é um êrro pensar que apenas com grandes instalações, e técnicas apuradas se pode criar galinhas, encontramos uma sugestão de que a avicultura doméstica deve ser feita por tôdas as donas-de-casa que disponham de áreas livres e quando a mesma estiver suficientemente difundida, haverá natural excesso o que beneficiará o abastecimento das cidades.

**5** A êsse propósito, em que pese certas declarações de entendidos, já de há muito, chamamos a atenção das autoridades para o problema da avicultura doméstica, encarecendo a necessidade de maior incentivo à mesma. Entretanto, os apologistas da "avicultura industrial", tentando ridicularizar a avicultura doméstica, tentaram provar de tôdas as maneiras possíveis a inoportunidade de tal iniciativa, desde de que, (no entender dos interessados, naturalmente), "sòmente a avicultura em larga escala industrial, resolveria o problema...

**6** Agora, parece que os papéis começam a se invreter. Já existe pelo menos na imprensa agropecuária, quem ache também que sòmente a avicultura doméstica, bem fomentada e orientada, poderá resolver, em parte o problema... o que já é, fora de dúvida, um bom prenúncio...

Basta as autoridades disciplinares os que controlam o mercado das rações, — grandes responsáveis pelo encarecimento dos produtos avícolas, proporcionando a qualquer um a aquisição dos resíduos necessários, pelo justo preço, e controlando também certos intermediários inescrupulosos, para que os preços, pelo menos se mantenham estabilizados...

Já estamos fartos de demagogia avícola, onde pratos à base de galinha e seus derivados são contidianamente aconselhados a quem, por incapacidade econômica, não pode adquirí-los...

# DC-NOTÍCIA

## Últimas dos correspondentes

### AMPLIADAS INDÚSTRIAS SÃO JOSÉ

ARAGUARI — MG

(Do correspondente Mário Nunes)

No dia 1.º último, na Praça José Rodrigues Alves 56, em prédio amplo, foram inauguradas as novas instalações das Indústrias São José. Houve bênção e entronização pelos padres João de Freitas e Belisário Pinto. Também estiveram presentes as autoridades de Araguari, vereadores e pessoas da sociedade. O sr. Omar Faria esclareceu à nossa reportagem que a Fábrica terá uma produção de 6.000 quilos diários de: sabão Castelo para tanque, sabão-de-côco em barras, sabão-de-coco Trovador de 0,250 gramas, sabonetes Jubileu, à base de lanolina e benjoim, sabonete Notável e velas de estearina Monte Castelo. A seção de contabilidade ficará na Avenida Tiradentes, 473 e a parte da fábrica será no local onde foram realizadas as solenidades de ampliação. Será esta uma das grandes indústrias do Brasil Central, graças ao dinamismo dos araguarinos Omar Faria e Luís Barbosa.

### NOVA FIRMA ATACADISTA SURGIRÁ

ARAGUARI (MG) — (Do correspondente Mário Nunes) — Araguari, nêste 1961, parece têr entrado com o pé direito em todos setores, tanto bancários como políticos ou construções e novas firmas. Agora, segundo se informa, uma grande firma atacadista será inaugurada ainda em fevereiro. Trata-se da organização M. Cunha & Cia. Ltda., composta dos sócios Mauro Cunha, José Pereira de Ávila e Natal de Ávila, industriais em nossa cidade. Os grandes armazens da firma em questão, serão localizados na Av. Minas Gerais, 1.713, nas proximidades do Colégio Regina Pacis A firma trabalhará por atacado com sêcos e molhados, e srá uma das principais do Brasil Cntral.

### SANTA RITA TEM INDÚSTRIA

SANTA RITA DO SAPUCAÍ — MG

(Do correspondente Antônio Américo Junqueira)

Finalmente concretizou-se a fundação de uma indústria de grande escala, no município. Do campo de idealização passou-se para o de planejamento, tendo sido levantado o capital de Cr$ 2.000.000,00 para os estudos e projetos. Entregue o assunto à competência de técnicos especializados, espera-se para breve a conclusão dos projetos.

Há grande movimentação nos meios econômicos e financeiros do município, levando a acreditar numa realidade futura essa aspiração do povo, que bem representa um alento positivo à sua evolução.

### SELECIONADO 2, UNIVERSO 1

RECREIO (M.G.) — (Do correspondente Sebastião F. Vicente) — Foi realizado no domingo 5, dêste mês, um amistoso entre o Universo F. C., campeão invicto desta cidade, contra o selecionado, composto de jogadores dos quadros que disputaram o Campeonato Cidade de Recreio de 1960, que conseguiu derrotar o campeão, pelo escore de 2 tentos a 1 sendo esta a primeira derrota do quadro do Universo, por ter perdido para o Selecionado só por dois tentos a um, mostrando assim a fibra de verdadeiros campeões.

### ENCHENTES CAUSARAM PREJUÍZOS EM RECREIO

RECREIO — MG

(Do correspondente Sebastião F. Vicente)

Na manhã do dia 26 de janeiro último, a cidade de Recreio foi inundada por uma enchente provocada pelas águas das chuvas que, vindo das cabeceiras da cidade, invadiu as partes mais baixas da cidade, fêz ruir três casas, alagou também o campo de futebol do Recreio E. C. e derrubou mais de 50 metros de muros, além de dar prejuízos às cerâmicas, armazéns de café, máquinas de beneficiar arroz, casas comerciais e lavoura. Não houve vítimas, só danos materiais.

### INATIVOS DO I.A.P.I. APELAM

VARGINHA— MG (do correspondente ERNESTO SI PEREIRA) — Cêrca de uma centena de inativos do IAPI (aposentados, pensionistas e outros) estiveram em visita a êste correspondente, a fim de apelar para o DIÁRIO CARIOCA, fazendo-o porta-voz de suas reivindicações.

Desejam êles — segundo explicou, em nome dêles, o sr. Flodoaldo Rodrigues — o reajustamento das pensões, de acôrdo com os novos níveis de salário-mínimo em vigor.

Disseram que além de ser uma pretensão justa sob todos os aspectos, já que estão em sua grande maioria, passando severas privações. Salientaste — prosseguiram — o fato de estar aquela autarquia cobrando dos seus contribuintes na base dos novos salários. Daí, não haver justificativa para que se neguem aos pensionistas o tão almejado e necessário reajustamento.

— "Queremos que o DIARIO CARIOCA — disse o sr. F. Rodrigues — leve os nossos reclamos ao presidente dos Industriários e, até mesmo, ao ministro do Trabalho, pois é insustentável a nossa situação. Se as pensões não foram reajustadas imediatamente, o desespêro tomará conta de todos nós" — concluiu o visitante.

### FESTA DE ANIVERSÁRIO

RECREIO — MG

(Do correspondente Sebastião F. Vicente)

Realizou-se no sábado 4, dêste mês, na Associação Comercial de Recreio, às 22 horas e abrilhantada pelo Sexteto Rex, de Pôrto Novo, a maior festa do ano, comemorando o aniversário da srta. Maria Célia Fernandes Lima, filha do casal Firmino Barbosa Lima, figuras de destaque na sociedade recreiense. O DIÁRIO CARIOCA e DC-BRASÍLIA, representados pelo correspondente, felicitam a aniversariante pelas 15 Primaveras completadas neste grande dia.

### CALIL É CHEFE DE GABINETE

ARAGUARI — MG — (Do correspondente MÁRIO NUNES) — O advogado araguarino Jorge Calil Canut foi convidado pelo deputado Osvaldo Pieruccetti, para chefe de gabinete do secretário da pasta do Interior. Os araguarinos, em geral, se rejubilam com o acontecimento. Dr Calil Canut. Pessoa muito relacionada no Triângulo Mineiro, sempre a par dos acontecimentos da política mineira. Calil irá, por certo, contribuir de maneira eficaz para que os serviços de Interior comandados pelo deputado Pieruccetti, corram de maneira feliz. Nossos cumprimentos e votos de felicidades ao dr Calil Canut e ao ilustre secretário do Interior do Estado.

### NOVO GERENTE DO BB EM ARAGUARI

ARAGUARI — MG

(Do correspondente Mário Nunes)

A nomeação do jovem araguarino Raul Campos Júnior para o cargo de gerente da Agência do Banco do Brasil em Araguari trouxe satisfação em geral para o povo de Araguari e da região. Foi com grande entusiasmo que os araguarinos receberam tal notícia, pois Raul Campos Júnior é araguarino nato, filho de tradicional família já radicada há longos anos em nossa cidade. Trata-se na verdade de um jovem valor que muito promete. Os meios ruralistas, industriais e comerciais araguarinos se sentem felizes com o novo gerente.

### INDUSTRIAL FOI PARA BRASÍLIA

ARAGUARI (MG) (Do correspondente Mário Nunes) — O jovem araguarino Cândido Coêlho, acaba de se transferir para a mais nova capital do mundo Brasília. Cândido Coêlho é um dos proprietários da grande indústria "Cerâmica 3 Coelhos" instalada naquela capital no ano de 1960. Desejamos-lhe ao ilustre araguarino, felicidades na nova capital, ao lado de seus familiares.

### CONCURSO DE 1949 DÁ NOMEAÇÕES AGORA

ARAGUARI — MG

(Do correspondente Mário Nunes)

O advogado oJsé Luciano Neto, radicado há longos anos em Araguari, acaba de ser nomeado delegado especial de carreira na cidade de Monte Carmelo. O advogado prestou concurso em 1949 e só agora veio sua nomeação para a cidade carmelitana.


VIAÇÃO REAL MINEIRA DE ÔNIBUS LTDA.

Av. VENEZUELA, 27 S/224

TEL.: 43-1662

RIO — TEÓFILO OTÔNI (MG)

DIARIAMENTE

SAIDA RIO DE JANEIRO ÀS 16,30

SAIDA TEÓFILO OTÔNI ÀS 12,30

Vendas de passagens — Pça MAUÁ — Guichet 32

TEL.: 23-9113 — R 2



ASSISTÊNCIA AOS LÁZAROS

O Hospital dos Lázaros (atual Frei Antônio) instituição de iniciativa privada, sita na Praça Mário Nazaré nº 52, São Cristóvão — Telefone: 28-0045, aceita qualquer auxílio ou donativo para assistência aos enfermos hansenianos ali internados — Dirigir-se no local, à Irmã Superior



ESTÁ DOENTE?

Não tem melhoras? Deseja uma consulta espiritualista? Escreva dizendo o que sente para o Centro Espírita São Miguel Rua Bela 113 enviando envelope endereçado e selos para resposta


# Tarde de gala do futebol de S. Fidélis: DC presente

BARRAGEM — PONTE DO FANDANGO

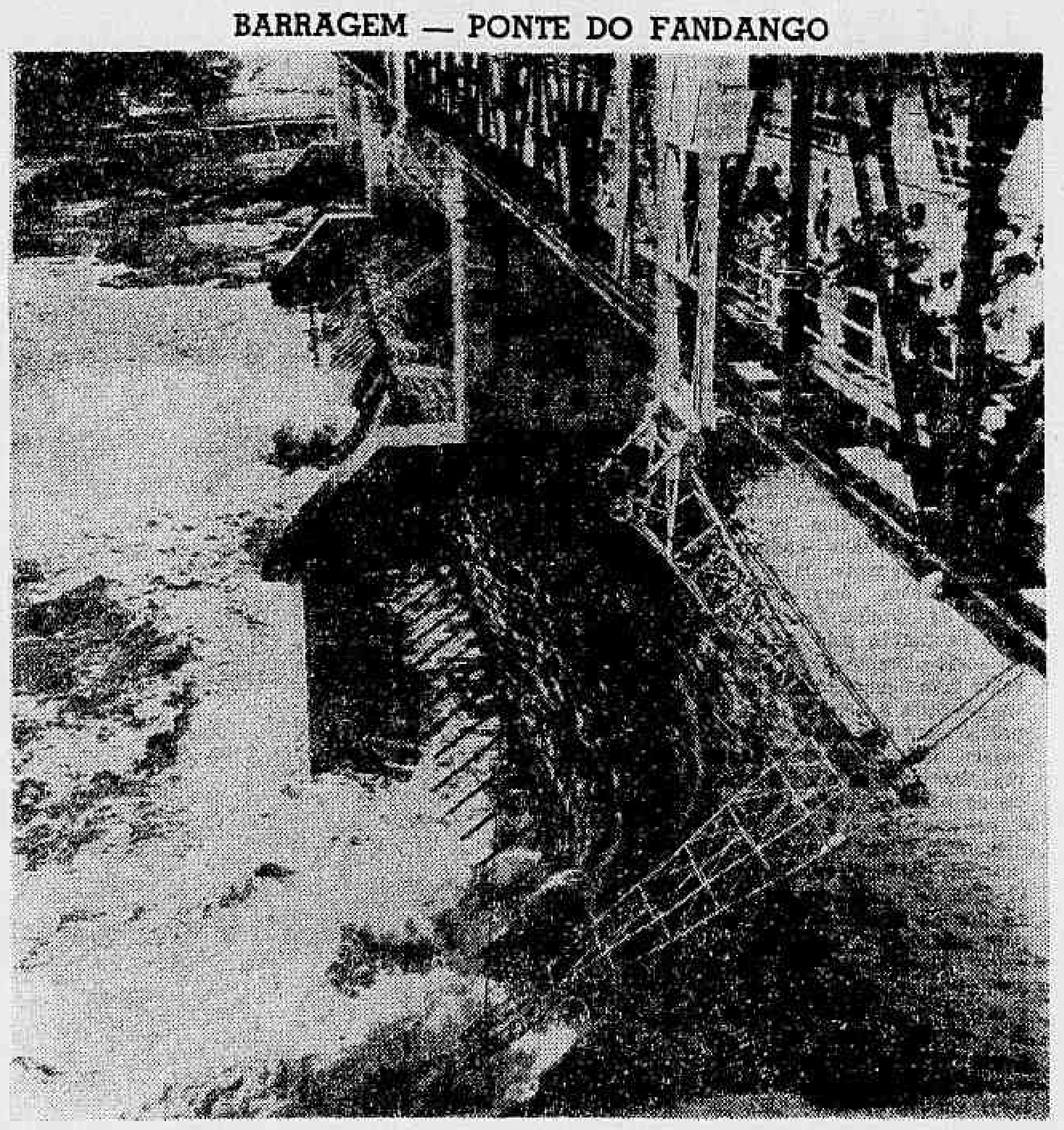

*PÔRTO ALEGRE (RS) — (Da Sucursal) — Uma importante inauguração do representante do ministro da Viação e Obras Públicas, em recente visita ao Estado, foi a Barragem-Ponte do Fandango, construída em 1958 pelo DNOS e Portos, Rios e Canais. A referida barragem (foto) se constitui na primeira etapa do projeto de canalização do curso médio do rio Jacuí, permitindo total navegabilidade num trecho de 64 km. Acompanhado do engº Daniel Ribeiro, representante do governador do Estado, o engº Camilo de Menezes cortou a fita simbólica da obra concluída, entregando ao tráfego fluvial e rodoviário a Barragem-Ponte do Fandango, velha aspiração do povo cachoeirense.*

SÃO FIDÉLIS (RJ) —

**(Do correspondente Osvaldo Estefan)**

O futebol fidelense viveu sua tarde de gala domingo último, com a realização do encontro entre a equipe campeã invicta do Município, Operário UPIC, e a do Combinado Fidelense. Antecedendo a pugna, foi levada a efeito uma solenidade, presidida pelo sr. Adosino Borges, presidente da Liga Fidelense de Desportos, cujo objetivo era confraternizar e premiar as equipes.

Na ocasião, usaram da palavra o diretor da LFD, Aurênio Pereira Carneiro, fazendo a entrega ao Operário UPIC da taça da Liga. Êste correspondente, em nome do DIÁRIO CARIOCA, convidou o sr. Asdrúbal Almeida Santos para efetuar a entrega de uma flâmula ao capitão da equipe campeã titular. A equipe reserva, também campeã, foi feita a entrega da flâmula pelo sr. Epitácio Medeiros, presidente da Câmara Municipal.

*DC NA FESTA*

Sr. Epitácio Medeiros. A seguir o presidente da Liga convidou o arqueiro do Combinado (Rua Rinho) para fazer entrega ao arqueiro do quadro campeão de uma sugestiva medalha, seguindo-se a entrega de um valioso troféu ao atacante Luzenir artilheiro do campeonato. O presidente do Operário, Sr. Luiz Carlos da Cunha, convidou o vice-presidente da Câmara Municipal, sr. Valdemar Coutinho, a fazer uso da palavra em nome do Operário. O ex-presidente relatou, em rápidas palavras, a vida do clube de Usina de Pureza, mencionando o esfôrço dos integrantes do maioridade operários da Usina de Pureza. A seguir foi realizada a pugna que reuniu as equipes do combinado da Liga Fidelense e do esquadrão do Operário. O campeão invicto, confirmando suas credenciais, impôs-se ao combinado pela contagem de três tentos a zero. A "Festa de Confraternisação" terá seu término no próprio dia 19, quando nova partida será disputada entre as mesmas equipes, e quando o dr. Wilson de Almeida Rios, primeiro presidente da Liga Fidelense fará entrega do rico troféu, oferta do DC, ao campeão Fidelense.

*C H U V A S*

— Chuvas torrenciais e contínuas tornaram difícil o acesso a esta cidade. Os ônibus intermunicipais tiveram as estradas obstruídas; o tráfego pela estrada de ferro, nos dias 26 e 27, também foi paralisado. O Rio Paraíba, que corta esta cidade, chegou a transbordar, alagando a parte baixa, correspondente às proximidades da Usina e ganhando ainda, algumas ruas situadas no Bairro CEFFER, sem, contudo ultrapassar as soleiras das residências. Pior sorte teve o trabalhador André Viegas, que foi tragado pelas águas no distrito de Ernesto Machado, contudo, ultrapassar as sobém distrito dêste município, um operario chefe de numerosa família viu sua residência desaparecer em meios as águas do Rio Paraíba.

*P O E S I A*

A convite da Associação Cultural Fidelense, estarão nesta cidade no próximo dia 25 de fevereiro os poetas campistas Pedro Manhães e Walter Siqueira. Os fundadores da Academia Pedralva de Letras e Artes de Campos proferirão, no salão nobre da Biblioteca Municipal, uma palestra sôbre "Trovas e Trovadores".


NOVA FROTA A SERVIÇO DAS LINHAS

Rio Cachoeiro Vitória e Guarapari

VIAÇÃO ITAPEMIRÍM LTDA.

NOVO HORÁRIO:

RIO-VITÓRIA: 5,40 — 7,40 — 19 — 22,30 horas

VITÓRIA-RIO: 6,15 — 9 — 18 — 19 — 21 horas

RIO-CACHOEIRO: 7 — 20,20 horas

CACHOEIRO-RIO: 6,15 — 21,15 horas

NITERÓI-CACHOEIRO: 6,30 — 21,30 horas

CACHOEIRO-NITERÓI: 6,15 — 15,00 horas



TERESÓPOLIS

Vendem-se magníficas áreas para sítios com muita água, em local belíssimo e de grande valorização. Preços excepcionais, financiados em 70 meses sem juros. Plantas e outros detalhes na Av. Presidente Vargas, 534 — 2.º andar. Tel.: 23-8976 ou 43-3328


# Ginásio funcionará dia e noite: Pinda

**(Do correspondente J. MARCONDES).**

O Ginásio Pindamonhangabense, entidade particular dirigida pela Sociedade Civil de Ensino de Pindamonhangaba, recebeu êste ano grande número de inscrições para matrículas, o que forçou os diretores a determiar seu funcionamento também em horário diurno, quebrando a rotina mantida até pouco, quando as aulas eram apenas à noite.

Depois de reunião convocada para resolver o problema, a Sociedade Civil de Ensino de Pindamonhangaba ajustou para o ano letivo de 1961 o seguinte horário 1.ª e 2.ª séries, horário diurno; 3.ª e 4.ª séries, horário noturno. Nos exames de admissão apresentaram-se 128 candidatos, sendo aprovados, em Português, apenas 88.

**ENSINO PRIMÁRIO**

Apesar de terem sido criados diversos grupos escolares em bairros do município e da periferia, ainda existe o problema da falta de novos cursos, pois são muitas as crianças em idade escolar, obrigando os grupos do centro, "Rodrigo Romeiro" e "Alfredo Pujol", a ter períodos dobrados, com apenas 2 horas aulas diárias, tal o número de alunos matriculados.

Com a necessidade de construção de novos prédios para o funcionamento de outros grupos escolares, os poderes municipais conseguiram autorização e meios para a construção de mais 4 grupos, nos bairros "Campo Alegre", "Crispim", "Santana" e "Boa Vista", bairros populosos, e que possuem centenas de crianças em idade escolar.

O Grupo Escolar do "Campo Alegre" passará a funcionar no reinício das aulas, no prédio onde funcionava antigamente o "Grupo Alzira Franco", já agora com prédio próprio, até que seja construído um novo prédio para sua localização definitiva.

Enquanto isso, para dar-se uma solução mais rápida ao problema, ficou assentado também, que dar-se-á a mudança imediata do CEEN João Gomes de Araújo, para seu novo prédio, já no reinício do ano letivo. No prédio antigo, "Palecete Barão de Lessa" funcionarão, em caráter provisório, os cursos primários da "Boa Vista" e do "Crispim" até que venham a ser construídos os prédios proprios dos mesmos. Neste mesmo local funciona já o "Curso Primário Anexo", que aí continuará.

## ANIVERSARIANTES DA SEMANA

Divaldo Peres Lage, negociante, Sta. Maria dom Itabira; Romualdo da Silva, negociante, Nova Lima; Altair de Matos Cordeiro, Três Rios; José Augusto Esteves, Pará de Minas; Amador Nascimento Horta, Paraopeba; Joaquim da Silva Oliveira, Januária; Eunice Prado Ferreira, Lassance; Jovelino Alves Prado, Lassance; Minerval Viana, São João Del Rei; Alcides Elias dos Reis, Sete Lagoas; menino Joiter Faria, Bambuí; Albertina Maria Silva, Arcos; menino Vilmar Gomes Carneiro, Lagoa Formosa; menino Ailton Porteia, Pains; Almério de Brito, Patrocínio; Ivair de Faria Ferreira, Araújo; Júlio Bruno, Patos de Minas; Maria do Carmo Neto, Vianópolis; Edson de Faria Pinto, Morrinhos; Romualdo Ferreira da Silva, Pompeu; menina Maria Rita Cardoso, Jeceaba; Luzia Lôbo Leite, Jeceaba; Olima Barbi Tôrres, Miracema; Eni Teresinha Corrêa, Argerita; menina Maria Lúcia Nunes, Argerita; Ítalo Agenor de Oliveira, Sta. Maria do Suaçuí; Juvêncio da Silva, Sêrro; Maria Ester Rodrigues Coelho, Virginópolis.


CABELO BRANCO?

Orf-Léne

está mais caro mas TINGE MELHOR



AOS SRS. CONDÔMINOS E SÍNDICOS DE EDIFÍCIOS DE APARTAMENTOS

DEDETIZAÇÃO pode ser executada contra baratas, pulgas e outros insetos domésticos, com o emprêgo do superconcentrado inseticida CICLANOL, de ação comprovada CICLANOL pode, também, ser utilizado (quando emulsionado em água) para cobertura de odores desagradáveis, provindos de lixeiras ou instalações sanitárias. Para mais detalhadas informações e vendas por atacado, com os distribuidores exclusivos:

ALIMENTANA PROD. ALIMENTÍCIOS LTDA.

Av. Graça Aranha, 19 — 4º andar — Tels.: 42-5025 e 42-5143.


# O Diário dos Bichos

**J. J. ARTUR**

Há dias, no Tele-vespertino Cibele, Marcelo Pimentel comentava com muito acêrto sôbre a subversão da moral como sinal dos tempos em nossa terra, uma espécie de desintegração atômica, e citava o caso de um diretor de ferrovia estadual que "avisava aos ladrões de cá que passara a direção aos ladrões de lá" e também o de uma loura rainha do carnaval que foi à igreja "pedir à Virgem Maria um bom reinado de folia"... depositando flôres no altar.

Parece-nos que outro caso típico é êsse de certos veterinários "trabalharem de bandido" contra os animais. Senão vejamos o caso de notícia alarmante sôbre "300.000 vira-latas que ameaçam a população", sensacionalismo refutável que só pode estar sendo veiculado por "inocentes úteis" a terceiros interessados em acabar com os cães em geral e manter clientela assídua apavorada com fantasmas; ou então simples leviandade e desejo de se salientar. . . .

Quando em maio do ano passado o governador Sette Câmara deu à imprensa a "população canina" (cães de raça ou mestiços, com dono ou sem dono) como sendo de 300.000, dos quais 80% vacinados supunha-se que dentro dos 60.000 não vacinados estivessem incluídos os vira-latas ou sem dono, que a "carrocinha" vem sistemàticamente exterminando, juntamente com os vacinados e de trato, sem a menor discriminação.

Quanto ao perigo de termos que matar cães a paulada em nosso estado, acalme-se o articulista, que a "carrocinha" o faz bem melhor e profissionalmente: nos arrabaldes os cães são perseguidos a pau e pedras e em qualquer parte são laçados com arame que às vêzes lhes corta a língua e lhes abre a garganta; quando cáem ao chão ao desvencilhar-se no ar ou ao serem lançados debatendo-se dentro do carro parte-se-lhes a espinha ou quebram-se-lhe as patas e no fim de longas viagens muitos chegam mortos, asfixiados, uns debaixo dos outros em carros apinhados.

Dar o prazo de validade das vacinas como de um ano, não confere com os recentes atestados oficiais como valendo três anos a vacina avianizada. Ou estarão usando a vacina antiga, intercorrentemente, nos diversos postos de vacinação?

**HABITO DE TRAPAÇAS**

O processo de esterilização de cadelas e castração de cães "naturalmente sem que os donos precisem saber" revela três coisas: Ingenuidade, porque os donos saberiam mesmo. Ignorância porque as cadelas não resistem ao chumbeamento que se faz nas porcas. Finalmente, maroteira, por esconder aos donos qualquer intervenção feita em animais de sua propriedade. É êsse tipo de desonestidade sorrateira que campeia impune e que esperamos algum dia seja feito o saneamento necessário.

Já estamos em contato com autoridades veterinárias a fim de "antidotar" com o apoio de personalidades competentes o veneno lançado pela imprensa e que vem alarmando o público com possíveis zoonoses que tôda a vida constarem em compêndios veterinários "sem que os leigos precisem de imaginar" que cada cão lhes aparece seja portador de leishmaniose, hidatidose ou tuberculose. O que se deve fazer, sim é informar o povo como cuidar de seus animais domesticos defendendo-os contra as doenças em geral, numa campanha construtiva, humanitária e inteligente e que se reverterá em benefício da classe veterinária, criando o hábito de gostar dos animais, criá-los e tratá-los condignamente

# CARNAVAL: NOVO ESTILO NA APARÊNCIA FEMININA

O Carnaval chegou. E as mulheres procuram ter uma aparência sofisticada. Os cabelos vermelhos, verdes e dourados prevalecerão. E tudo é fantasia. A maquilagem, os trajes, terão a incontestável influência de Deus Momo. Cantemos. Aí está a folia.

---

Emagrecer sem envelhecer, ou pelo menos evitar a gordura sem envelhecer — eis um problema para as mulheres de mais de quarenta anos. Muitas mulheres hesitam em fazer um regime racional de emagrecimento com medo das conseqüências gerais na aparência: traços do rosto caído, côr de chumbo na pele, busto sem linha, pele plissada, carnadura flácida. Eis alguns dos inconvenientes de um emagrecimento rápido. E eis porque, em primeiro lugar, o regime deve ser racional, constituído de elementos fortificantes e nutritivos, que permitam a obtenção de um corpo jovem e flexível de um ar geral de mocidade. E eis porque, em segundo lugar, é necessário tomar várias providências para que o rosto e o corpo aumentem suas capacidades de defesa. Assim, convém cuidar duplamente da pele que é a primeira a sofrer com o emagrecimento. Um bom método de auxílio à pele, nesse caso, abrange três fases: máscara, compressa e o mínimo de creme nutritivo. Durante a cura de emagrecimento, a pele fica sêca e os poros se dilatam. Daí as rugas e a côr sem vida. Para combater êsse mal, unte o rosto com creme gorduroso, tão freqüentemente quanto possível. Para que o creme penetre eficazmente prepare a pele do seguinte modo: com um pincel de barba ensaboe todo o rosto com um bom sabão neutro, insistindo nas asas do nariz, no queixo, na testa. Deixe a espuma ficar um pouco, depois retire-a com água morna. Estando a tez limpa e com os poros bem desempedidos aplique a máscara; prepara-a da seguinte maneira: bata uma colhér de azeite de oliveira. Espalhe metade da porção pelo rosto, deixe secar durante dez minutos, retire com água morna. Guarde na geladeira a outra metade da porção para aplicá-la no dia seguinte. E a compressa? Encha um pires com suco de pepinos ou de pêssegos, embeba no suco um pano limpo e use-o como compressa fresca no rosto e no pescoço, por uns cinco minutos. O suco de laranja ou de água de flor de laranja distilada podem substituir o pepino. Para peles excessivamente oleosas, a compressa pode ser de água de rosas. A pele, nesse momento, está pronta para receber o creme. Use-o abundantemente, massageando, dando tapinhas leves sempre de baixo para cima. Não esqueça o pescoço: dê-lhe batidinhas leves, dessa vez de cima para baixo.

---

Para conservar a pele em perfeito estado, antes de qualquer aplicação de maquilagem, use um creme para fechar poros. Uma exposição moderada ao sol geralmente melhora as condições de uma pele oleosa. E não esqueça leitôra: muitas erupções da pele são provocadas pela esponja suja; se tem má pele, prefira usar, em vez de esponja, um pouco de algodão, que será jogado logo fora após o uso. Nunca esfregue o pó no rosto. Aplique-o de leve e retire o excesso com uma escovinha apropriada.

---

A proteção da pele é muito importante para a beleza feminina. Para garantir um rosto cem por cento sem rugas, faça uso desta loção, que poderá ser fàcilmente absorvida pelos seus poros: um terço de sumo de limão, um terço de glicerina, um terço de água de Colônia. Após lavar o rosto com água e sabonete neutro, aplique a loção suavemente. Esta é a maneira mais simples de fazer um bom "alicerce" para a maquilagem.

---

Dormir o necessário equivale a um tratamento completo de beleza. Não exageremos ao afirmar que exerce o repouso a melhor influência sôbre os tecidos, a circulação sanguínea, o aspecto geral da tez, a luminosidade dos olhos. Os vestígios de cansaço se agravam nas feições e essas marcas se fazem notar mais quando se deseja eliminá-las depressa e de maneira transitória sem atacar pela raiz as verdadeiras causas que as produzem.

★★★★★★★★★★★★★★★

# CONVERSA COM A MAMÃE

## Cuidado na alimentação de seu filhinho

As proteínas de origem animal são essenciais para o bom desenvolvimento das crianças, em cujas refeições não podem faltar o leite, as carnes, o ôvo, etc. O ôvo, por exemplo, é substituível e tem a virtude de poder, eventualmente, substituir as demais proteínas. Por exemplo, dois ovos fornecem mais proteínas que 100 gramas de carne ou 100 gramas de leite. Quando você, mãe de família, fôr preciso fazer uma refeição rápida ou fornecer uma substancial merenda às crianças, o ôvo ocupa lugar de destaque na cozinha, pois pode ser preparado em poucos minutos.

O ôvo cozido é nutritivo e saudável, podendo ser fàcilmente preparado para constituir uma ótima e excelente merenda para as crianças em idade escolar. Seu valor alimentício em proteínas, em vitaminas e em sais minerais suprirá as crianças de tudo que elas necessitam para compensar o desgaste com os afazeres e os estudos. Uma das maiores vantagens do ôvo é a de constituir um alimento de alta concentração protéica e vitamínica além de proporcionar um bom fornecimento de sais minerais indispensáveis à saúde, principalmente o ferro.

## Prevenir é melhor que remediar

Seu filho merece cuidados especiais para que se conserve com saúde, pois é bem melhor prevenir que remediar. Nunca o leve a reuniões onde haja muita gente, pois em lugares apinhados de pessoas há o grave perigo de poder ser transmitida uma infecção ao bebê. Também as empregadas as babás, precisam ser examinadas por médico antes de entrar no convívio da família. A radiografia dos pulmões é imprescindível, não esqueça.

## A fadiga é prejudicial

Deve-se evitar, na maneira do possível, a fadiga do bebê. Festas de aniversários, movimentação excessiva, excitação, mudança na rotina de vida do bebê são sempre prejudiciais. Depois de crescidos, as festinhas são realmente excelentes, porque visam estimular na criança o hábito da sociabilidade.

## A criança mentirosa

Quando seu menino mentir, chame-o atenção com carinho e nunca de maneira intempestiva. E' preciso acostumar a criança a dizer a verdade, habituando-a a reconhecer o próprio êrro quando mentir. A verdade tem que ser sempre valorizada, para que a criança desde cedo saiba distinguir qual o melhor comportamento a ser adotado.

## O berço do bebê

A primeira deliberação a tomar será laquear o cesto de vime com um esmalte de côr suave, rosa ou azul-claro. O tecido a empregar deve ser um plástico ou piqué de flôres miúdas. Os bôlsos para o sabonete, esponja, e óleo forrados de tecido impermeável. A confecção é muito simples: com uma fôlha de papel tome o molde oval do fundo e da parede interna do cesto. Corte o tecido seguindo o molde do papel e pelo avesso aplique o enchimento do algodão em rama, com alinhavos. Depois, pelo direito, pesponte regularmente a máquina. Componha o fôrro unido e oval das paredes cosendo pelo avesso. Em tôrno da borda externa cosa o babado largamente festonado. Prepare os bôlsos para fixar sôbre o lado do fôrro e nêles serão armadas as coisas necessárias à tualete do bebê, o algodão, a escovinha de cabelos, a esponja, o sabonete neutro, o talco, o óleo. Sôbre o fundo do cesto encontrarão lugar para as roupinhas. Pregue para firmar o revestimento com sólidos pontos a mão, aproveitando as passagens do vime entrelaçado. Eis, em breve síntese, como fazer um lindo bercinho, sem despender muito dinheiro.

**FANTASIA: Pintor 'Bossa-Nova'**

*Eis um traje que poderá ser usado nos dias da folia: calça e blusão, laço ao pescoço e boininha de pintor, sempre graciosa. Na cabeça, pode usar os recursos de sua fantasia e escolher o que melhor lhe aprouver. Sucesso garantido.*

**Revista Feminina: Orientação de Ida Uchoa**

## PARIS: VESTIDO DE UM SÓ OMBRO

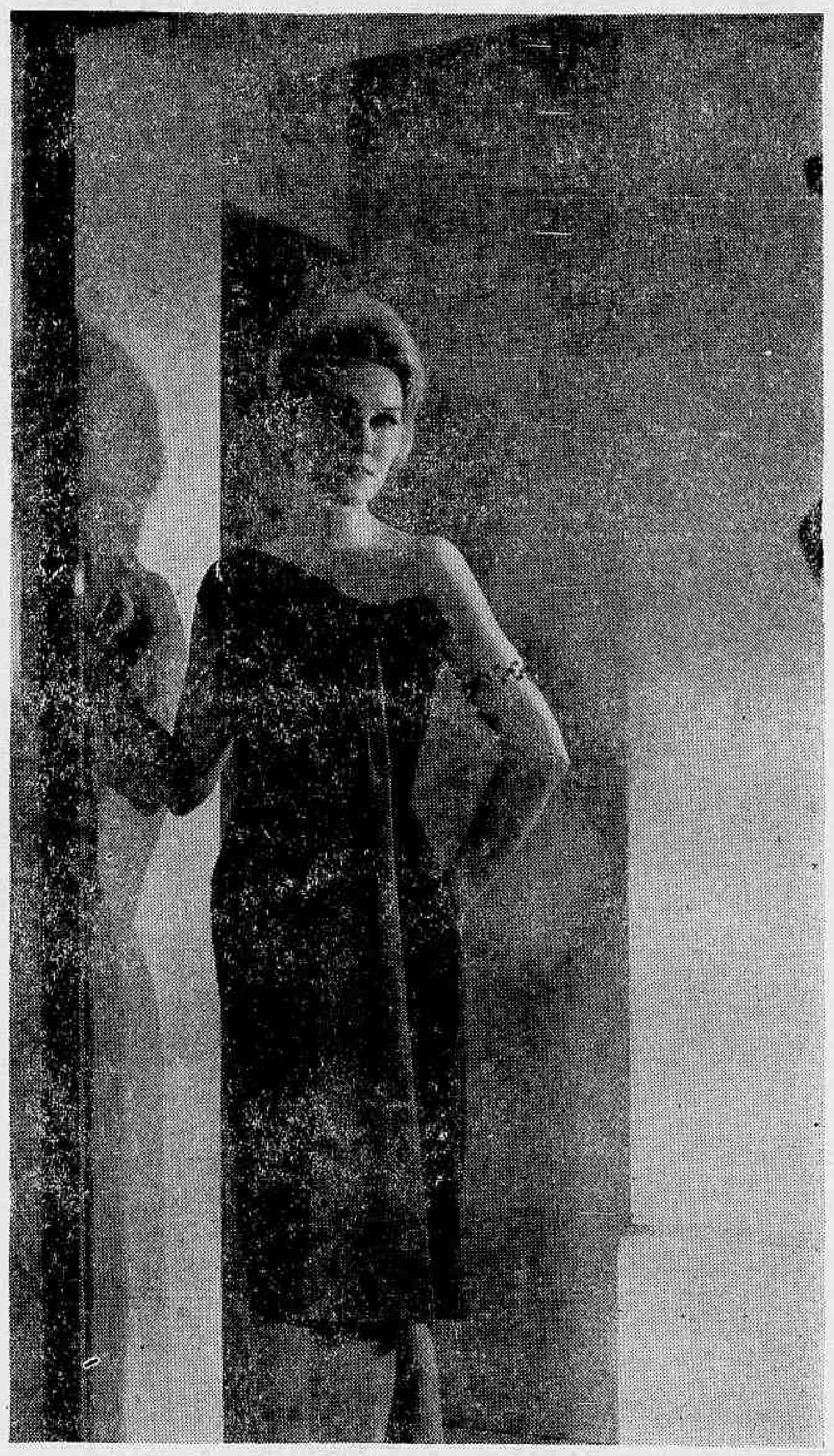

*Jean Patou é o criador do modêlo que visa introduzir em Paris mais uma original novidade: vestido de um só ombro. O vestido adelgaça, é confecção de "crepe de soie" nas côres marrom e verde. Pulseira moderna em ouro velho.* (Foto da IPA)

★★★★★★★★★★★★★★★★

# Em día com a moda

Os blusões estão ainda muito em moda. Sobretudo o blusão mais longo, que afina o corpo e torna a mulher mais elegante. As saias são retas nesse gênero de roupa, singelo e adaptável a ser usado nas mais diferentes horas do dia. O blusão tem o seu sucesso assegurado nos últimos meses do ano.

* * *

Ganha cada dia maior prestígio o traje esporte, adequado às saídas matinais e destinado às horas de trabalho. Em geral são conjuntos compostos de duas peças, com blusas confortáveis e singelas saias. Acessórios: lenços e echarpes coloridas, jóias de fantasia.

* * *

Continuam fazendo grande sucesso modelos "chemisiers". Alguns vestidos dêste gênero são apresentados sem pregas nas costas.

* * *

Os acessórios desempenham importante papel no sucesso de sua aparência. Dos acessórios bem selecionados depende, em grande parte, o bom êxito de sua tualete.

* * *

Sucesso dos tons neutros para os modelos de dia. Rendas finíssimas entram na composição da fina "lingerie" feminina.

* * *

Os costureiros franceses, inspirados na moda do passado, fazem reviver os colares coloridos, longos, que se harmonizam com a nova linha dos vestidos.

* * *

São altos e volumosos os novos chapéus. Turbantes envolvidos em finíssimos véus proporcionam, sem dúvida, um belo efeito.

* * *

Cabelos verdes, vermelhos, estão muito apreciados pelas mulheres elegantes. E também os cabelos dourados, prateados com um leve tom cinza.

* * *

Os modelos que alongam a silhueta estão na moda. Vestidos sem mangas, decotes fundos.

* * *

Os sapatos continuam com os bicos bastante finos. Dior apresenta uma tendência tôda especial pelos vestidos sóbrios, discretos, de linha justa.

* * *

Sucesso da linha funil para as saias. Os casacos, em geral, são soltos e fazem contraste com a saia justa.

* * *

Os chapèuzinhos pequeninos ganham novas adeptas. Êles podem ser confeccionados nos mais variados estilos e parecem sempre muito graciosos.

* * *

Presença do bordado inglês nas blusas de verão. Presença aliás muito feminina e elegante. A pura sêda terá lugar de destaque no guarda-roupa das nossas elegantes.

* * *

Os "tailleurs du soir" — novo lançamento de Chanel. Em geral são confeccionados nos mais preciosos tecidos. As gazes estampadas fazem modelos maravilhosos, muito leves, de linha envolvente.

* * *

Os tecidos estampados conseguem deliciosos vestidos para se usar à tarde. As côres se misturam com discreta harmonia e as confecções feitas à base de panejamentos curtos se adaptam à moderna silhueta das mulheres na presente estação.

* * *

Côres vivas e ousadas estão na moda: verde-pistache, coral, amarelo-limão, vermelho chinês.

★★★★★★★★★★★★★★★

# Aquí pra nós...

**FLÔRES E FRUTOS NOS ARRANJOS DO LAR**

As flôres merecem um lugar destacado em nosso lar. Elas oferecem beleza, suavidade ao ambiente. E, quando dispostas artìsticamente num vaso, são colaboradoras fiéis, que ajudam a decorar a nossa casa. Flôres devem ficar em harmonia com os demais detalhes do conjunto e, naturalmente, de acôrdo com a decoração interna da casa. Atualmente usa-se com muita propriedade a decoração rústica: bananas, mamões, melancias, abóboras são elementos que fazem surgir centros de mesa artìsticamente, arranjados em fruteiras de barro ou alguidar, travessas de louça ou bandejas de metal. Está, pois, ao alcance de qualquer dona de casa decorar a sua mesa de jantar artìsticamente, munida de boa vontade e espírito de colaboração com as coisas domésticas.

**SE MADAME RECEBE PARA JANTAR**

Se sua casa é pequena, o prudente é limitar o número de convivas, dando-se preferência a parentes ou amigos íntimos. Estes "sentindo-se em casa" não notarão a comodidade limitada, desde que se sitam à vontade. Para reuniões cerimoniosas a casa pequena não é ideal, uma vez que tais ocasiões exigem a colaboração de serviçais, já que a anfitriã não pode, não poderá ocupar-se em servi-los, ocupada que estará em atender a todos com a mesma atenção. Se sua casa é pequena, dê preferência a reuniões íntimas, quando você mesmo poderá servir os convivas, sem deixar de ser, ao mesmo tempo, atenciosa para cada um dêles.

**NOVIDADE NAS FAZENDAS NORTE-AMERICANAS**

Nos Distritos Rurais dos Estados Unidos, assim como nas fazendas, as donas de casa estão usando toalhas feitas de sacos de farinha. Os sacos são de algodão puro e, uma vez tingidos, fornecem originais toalhas para mesa de almôço.

**VOCE SABE ESCUTAR?**

Saber escutar denota bôa educação. Quem muito fala expõe-se a cometer erros. Por isso, interessa mais ser um bom ouvinte que um bom conversador. O escutar requer atenção, prudência, interêsse, requisitos que muito agradam às pessoas.

**APARENCIA SIMPLES, NATURAL**

Não é fácil assim ser natural, sem afetação. Porque há muita mulher que cultiva o artificialismo. Simplicidade é o que se exige das pessoas em geral, seja ela dama da sociedade, funcionária pública, secretária de grande instituição. Para que adotar "ares" de superioridade, porte formal, aparência sofisticada e fútil? Mostrar-se desembaraçada demais é atitude que revela falta de tato social. Mostrar-se simples, sem afetação, discreta e amável é o que se exige da mulher moderna, que aspira ter êxito na vida.

# Receitas favoritas

## Feijão verde à moda portuguêsa

Coloque o feijão para cozinhar numa caçarola em que deve estar 100 grs. de toucinho cortado em pedaços pequenos. Para um quilo de feijão, ponha um quarto de quilo de tomates descascados e cortados em pedaços, sal, pimenta, alho, rodelas de cebola e outros temperos. Deixe ferver tudo numa panela funda. Quando o feijão já estiver cozido, sirva com bastante salsa picada por cima.

## Lentilhas à moda de casa

Escolha as lentilhas e deixe-as de môlho durante à noite. Calcule mais ou menos 100 grs. por pessoa. A água na qual ficaram as lentilhas de môlho será utilizada para cozinhá-las. Deixe no fogo durante 2 horas mais ou menos. Pique uma cebola grande, alguns dentes de alho, uma fôlha de louro e mais tempêros. Depois de cozidas arrume as lentilhas numa travessa refratária e, com alguns pedaços de carne cozida, leve ao forno para dourar.

## Maçãs douradas com manteiga

Tire o cabo e o coração das maçãs e leve-as para cozinhar numa caçarola com manteiga derretida. As maçãs deverão cozinhar durante uns quinze minutos, até que fiquem douradas. Polvilhe com açúcar fino e sirva quente, com rum. Enquanto as maçãs estiverem cozinhando, você ponha uma ou duas colheres de vinho branco.

## Torta de bananas

Três xícaras de farinha de trigo, uma de açúcar, duas colheres de manteiga, uma xícara e meia de leite, uma colher de sopa de fermento, seis bananas em tiras. Mistura-se tudo, menos as bananas, põe-se num tabuleiro untado, vai ao forno quente, com as bananas em cima da massa, cobrindo-se com açúcar e canela.

## Torta "New York"

Asse duas camadas de bôlo simples. Deixe esfriar. Passe entre uma e outra um recheio de creme e polvilhe com açúcar na parte de cima.

## Creme de mamão

Uma prato de mamão cortado, duas xícaras de creme Chantilly, uma colher de sopa de açúcar. Ligue o liquidificador e coloque o mamão aos poucos, juntando com o açúcar, batendo bem. Adicione por fim o creme Chantilly e deixe bater apenas por trinta segundos. Sirva gelado.

## ESCOCÊS: GRACIOSO

*O tecido é muito alegre, como convém à roupa infantil. O escocês está na moda e é muito procurado, pois combina com tecidos de côr unida. A menina sorri: está contente com o vestido que é presente da mamãe.* (Foto da IPA)

★★★★★★★★★★★★★★★★★★★★★★★★★★★★★★★★

# Respostas a seus problemas

### Nadia Maria

As blusas são indispensáveis e praticas. A "linha envolvente" ainda é preferida pelas mulheres de bom gôsto. Para confecção de seu vestido nada melhor que a pariana.

### Nora

Não abuse do cinza-chumbo, quando fizer a decoração de sua casa. E' uma côr melancólica. Prefira alegres tonalidades como verde alface, azul safira, ouro.

### Celina

Para evitar a celulite, inimigo numero um da mulher na maturidade: regime sem sal, durante dez dias, copos de suco de frutas e bastante água antes das refeições. Deite-se sempre que puder, evite a fadiga.

### Lolita

Recebi com um atraso bem grande. Para lavar seu cobertor de lã mergulho-o em água fria, na qual foram dissolvidos cremor de tártaro e alumem (25 gr. de cada). Deixe-o de môlho durante uma noite e um dia. Bom resultado.

### Vicentina

Creio que o mais indicado no seu caso seria procurar um médico. O seu mal no futuro poderá agravar-se.

### Mona Lisa

Para manter a boa aparência do seu vestido de seda natural, usse uma mistura de água e vinagre para enxaguá-lo. Passe o ferro, enquanto úmida, pelo avesso.

### Rosita

Você poderá usar no almôço informal, toalhas de côres alegres ou paninhos individuais, tipo americano.

### Carlinda

O suco de pepinos é realmente um excelente adstringente, que tem a propriedade de clarear a pele. Passe no liquidificador com um pouco de água distilada e ponha na geladeira. O suco de pepino restaura a côr da pele.

### Magda

Está na moda o coral, não há dúvida. Todavia, o prêto é sempre favorito para as grandes cerimônias.

### Maria Teresa

Atualmente os banheiros coloridos estão na ordem do dia. Em geral, o chão é inteiramente forrado de tapetes de borracha, que combinem com a côr das paredes.

### Laura

Móveis leves são os mais indicados quando o espaço é relativamente limitado. Não se usa mais a tradicional cristaleira, que foi substituída pelo bufete.

### Cecy

A gema do ôvo, misturada com algumas gôtas de azeite doce é excelente composição para aplicar no rosto e conseguir um bom efeito: pele acetinada. Use-a como se fôsse uma máscara e retire-a com água fresca.